盛京時報

The Shengching Shihpao

（大正十年三月五日）

休刊：中日大祭禮拜日

發行兼編輯人　菊池貞二
印刷人　宮川貫作
發行所　盛京時報社

陰曆：一月廿六日

論說

援庫心理（丙）

北京政府近日屢開會議。關于節費及裁兵諸端。已略有具體之聲明。日前新總理語人云。「若有一旅節制之師。庫倫萬不至失守。各督不得以北邊之事。用作要挾」云云。善哉新揆之言。庫倫之事。豈僅有一旅節制之師不至失守。即有一旅節制之師。亦可以規復也。惜乎兵非節制。將多庸材。而主其事者。方借此以爲增兵索餉之具。新揆雖知之。亦不過徒託空言。以洩其憤。至於能否實行。殊爲疑問也。近來有一種聲浪。充塞人耳。幾成一大問題。即所謂援庫一事是也。夫北部告警。不僅北邊一隅之患。少具國家觀念者。莫不視爲重大事體。而一究其實。則殊有大謬不然者。如奉天也。直隸也。謀臣如雲。猛將如雨。誰又不贊言援庫。願效先驅乎。而究其之中。恒附以一種至刻之條件。爲政府所難應付者。第一爲索餉。第二即要求地盤耳。其言若曰。援庫危事也。不有大利。則兵不用命。將不任勞。嗚呼。是帝國家之多難。以資其交易牟利之道耳。豈有他哉。不然。豈無如李將軍其人。控其猿臂。以繫凶奴乎。又豈無如傅介子其人。提一旅之衆。深入胡地。以斬樓蘭乎。是知其一面言致討。一面逡巡不進。蓋有挾而爲之也。庫倫存亡。國家安危。問猶越人之視秦耳。不然以奉直兵力之巨。聲言規復。誠非難事。一旅長足以辦之。而胡以費如許周折也。且身佩璽寄。握有兵柄。其平日盛糜國帑。亦云鉅矣。務我商民。亦云至矣。保衛商民。捍禦外寇。規復土地。乃分內之事。正丈夫喪元報國之秋。遑計利害。更遑計地盤勢力。效奸雄居奇射利之行。以害迫政府。坐誤大局乎。夫利以爭先。害則居後。未有成大功。博美譽者。今日之援庫。殆爲利者多而任害者少耳。此庫事所以終不可聞。實新黨聞之大發牢騷矣。雖然。彼甘居傀儡。徒知費宜省。兵宜裁。而終不能省一文。裁一兵。且以庫倫故。撫奉而慰直。大似兩姑間之婦。其苦可知矣。而卒之不能不滿奉直之慾。以爲剜肉醫創之舉。是庫倫一失。遺害于國。遺害于民。遺害于政府。而獨有大利于軍閥。軍閥與國家消長之間。而國事可卜矣。哀哉。痛哉。

吳俊陞將督吉（傚）

吳俊陞吾所好之武人也。今之中國武人。雖多。鮮有眞具武人風範如吳俊陞者矣。中國武人。動輒謂我爲一介武弁。然觀其所爲。非陰險。則即老猾。皆距武弁本領甚遠。實則爲卸責計。不過藉詞文飾而已。惟至吾吳俊陞。則洵純粹武弁也。彼貌渾樸。顏色頳赭。望之一鄉老耳。而其爲人亦猶如其貌。樸直性成。絕無術略習氣。然一旦臨于陣與敵相對。則沈毅精悍。恒先士卒。奮不顧身。大有古名將之概。前年當討伐蒙匪之時。中彈受傷。一時頗馳勇名。盡人所知也。聞彼此次調任吉林剿匪總司令。行將代鮑貴卿督吉。吾人逖聽之下。不覺額手慶賀矣。蓋吉督勳勛。自理春案發生以來。成爲極緊要事。而鮑督宿疴纏綿。不復堪荷鉅任。是時奉省軍界耆宿。如吳師長者出而代之。可謂得其人矣。惟吳師長一生殆不離蒙地。熟悉蒙事。瞭如指掌。倘使其率兵救援庫倫。則樂效先驅。而爲國建功。固意中事耳。無奈救庫一事。當局因循迄無成竹。吳師長姑在吉督任內缺掌邊務。亦無不可。吉省虎字將軍之後。誰謂無人。今則得吳將軍矣。若夫聲望實力。則吳氏固在孟氏之上焉。

咄咄敗類選舉（傚）

凡中國每有選舉。其中奇形怪狀。殆難形容。至此次舉行之新選舉。則視前此選舉。更有甚者。無奇不有。無醜不備。種種怪現象。咄咄逼人哉。據上海消息。就一日初選舉所見言之。或有一人投五十六票者。或有冒名投票者。其至有包辦投票。及數十票者。或有一人而出入選舉場至五六次。每次投票者。是爲選舉場表面日睹之現象。若夫裡面怪現象。則鬼鬼祟祟。非吾人意料所能及也。如斯。國議員選舉云者。實則就國民敗類中。選舉敗類代表之謂而已。與國民健全分子。絕對無涉也。吾人敢爲當局進一言。所謂議員選舉。不啻耗費許多經費。與繁瑣手續。只須赴監獄使囚犯選舉其代表。斯爲可耳。

世界第一之高樓

美國紐約競築高樓大有爭先恐後之勢圖爲本年一月間落成之高層建築計七十層樓矣

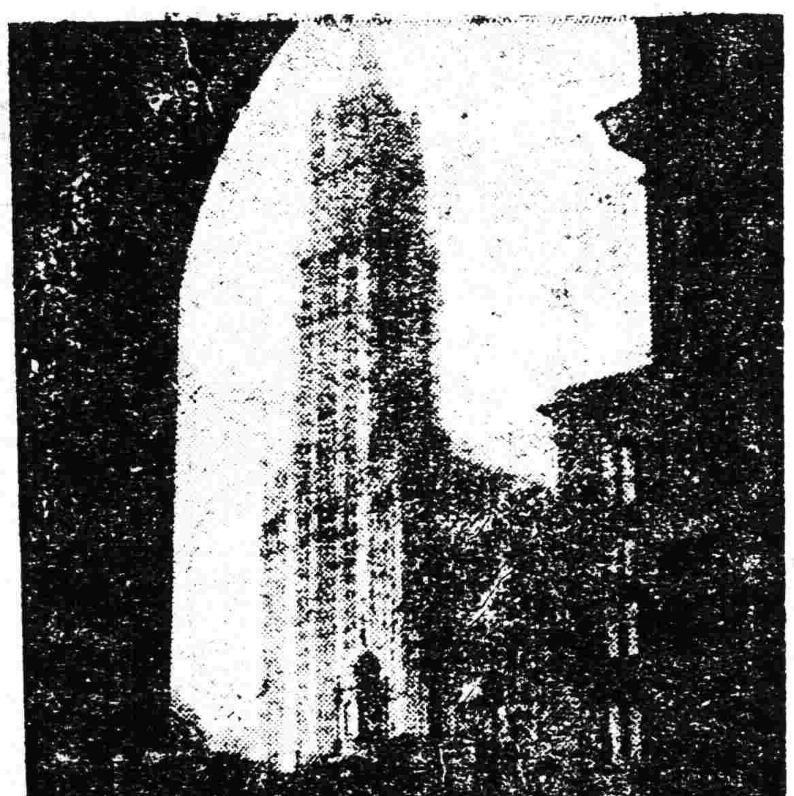

歐洲之新危機

大陸報社論云。法國與波蘭締結軍事經濟協約。已經証實。此約之締結。適在倫敦會議將開會討論近東問題及賠款全罪將遜與德國之際。斷然有重大之意味。預料以後三個月內。將發生驚心動魄之事情。歐洲之前途。或且緊之焉。路透社南于一星期前傳出消息。謂德國向協約國抗議波蘭軍二十一萬二千人在彼邊界調集。而波蘭則並於其他六區域內下動員令。按于此有一人所共知之事。即法國曾積極實助造成一強固波蘭軍。供以軍官。齎以軍器。德國則曾供給軍火與赤旗軍及于德維亞。違反和約之條件。而德國西芒斯氏且屢曾攻詆協約國。並宣言德國不能并不願付給賠款。綜此情形。而歐洲之新危機乃形成矣。至德國竟不付款者。則協約已商定懲罰之法。即協約應再多占德之土地。接管其關稅。並隨時商行其他方法。而負此懲罰責任最重者。即爲法國。德國之故張聲勢。以冀脫退協約。究竟至何限度。不得而知。然法國決計於必要之時。與商開罪者若至以其軍隊遍布德國全國。亦所不恤。則已毫無疑義。蓋法國預料有此危機。故已未雨綢繆。于德之兩面皆準備之也。假使波蘭與德國間果發生衝突。波軍能否抵當助德之赤旗軍。乃另一問題。而法國既與波蘭締約。則已與德之間。造成一屏障。成績卓然。又假使法國竟能以軍力控制德國。則且能聯合波蘭以抗赤旗軍。此亦可推想及之者。

至法國固亦深感此項負担之重。可于在巴黎之著名美國婦人麥凱夫人致紐約時報之函中見之。茲錄其言如下。（此間有若干事情。必須述說之。至今注意而後已。德國人口六千萬。法國祇四千萬。此六千萬人之德國。政治上之權力與統一。依然如故。軍備解除。亦付之空談。彼不能實行。和約中對彼之苛處。彼則振振有詞。加以抗議。對彼之和平處。則使彼仍保留一切勢力之源泉。然則一人口不及彼三分之二之法國。握有對德之鉅大債須三十年而後可以清結者。安能不十分慎重。求得種種之保障耶。當務合爵治威爾遜與克列曼索三氏簽定保障條約。以賠償法國來邊界問題之日。並允諾將來德國如再攻法時。英美必以軍力助法。此項允諾。于法國實有身切利害之關係。蓋法國全境。皆須得有此種保障。始於每日生活上自覺安固。若知德在全世界互相忌嫉之黑暗掩蔽之下。日事準備。以冀捲土重來。則法人將無一日可以安枕而臥矣。故法人於此種保障。需要之至急。詎美國參議院則不通過威爾遜之簽字。而努合爵治又宣言英之允諾。執于美之允諾。德國固解除武裝矣。然彼能送軍用材料軍官及兵士至赤旗軍中。爲之効力。今且大送兵士軍火及飛行材料至立陶宛。假使竟有一種德國與布爾夫委克聯合之攻勢實現。其意味若何。吾美國寧不知之乎。若阻止德國在某地製造軍用材料。彼固能別覓一地以製造之。且藏諸用莊中或城堡中。德仍爲自主之德國。戰爭與和平。皆未變更之。法國乃不得不維持一種武裝和平。負鉅大武力主義之負擔。德國之影像。常在法人腦海中。德國兒童漸漸長大。其深入骨之恨法觀念。亦漸滋長。夫德人之仇法。未必過於仇英與美。因法國并非德之勁敵。而英美則是也。然欲報英美之仇。必先通過法國。以除其障礙。德國所毀壞法國之物。其已歸者甚少。自言國中困窮。且自有需用之處。然德人之負擔稅欵。實較法英人爲輕。且彼不曾以數百萬金馬克。以中立國名義。存于中立國中乎。而新興之公司甚多。資本輒以數百萬馬克計。又以鉅資爲宣傳運動。因此在日內瓦。大得各小國之贊助。又于各大國之間。大肆離間。彼之森林石坑礦產。含有巨大之富源。亦復不少。彼曷不即付出此等資財乎。而假言無錢可得乎。謗云。旁觀者請。吾欲大聲告我美國行將當國之共和黨。其張目締視。執行正義。判斷之。承認之。並擁護之。贊助歐洲脫離其種種怨毒。脫離其造成怨毒之種種苦痛。今世之一切怨毒。業已集合一處。種族之怨毒。階級之怨毒。個人之怨毒。舊恨翻新。新恨復舊。怨恨皆從苦痛生。又足以造成無量之苦痛。怨恨一旦終止。則非者皆轉成是。惡者皆化爲善矣。獨有美國。而足以助成此種變化。抱有廣大之心胸。忠篤之信仰。年富力充足。理想高尚。具此資格。其能不以救濟者自任也哉」。

倫敦會議紀事（續）

（五）土耳其應置充分之海陸軍。俾得保全內國秩序。及衛守土國海邊與邊界。（六）由外國軍官。輔助整頓土國之憲兵組織。（七）和約批准後。撤退君士坦丁及土耳其他處之外兵。（八）土耳其財政與經濟之完全獨立。（九）估計損失。俾互相賠償。大會延會後。旋聆土耳其統計之報告。謂士麥那與塞拉斯二地土耳其人占大多數。故應予土國。土代表離會後。大會請希臘總代表加洛奇羅波洛斯氏提出關於士麥那與塞拉斯二地希臘之統計報告。二十四日倫敦電。希臘前相維尼齊洛斯氏已離倫敦。不欲與希臘總代表加洛奇羅波洛斯氏會商。二十四日倫敦電。大學學長英志氏在愛浦森演講黃禍。謂戰事之廢除。與國際法庭之成立。將制白種工人之死命。因白種工人之勞動趨勢。已養成一種無存價值之工人也云。每日記聞報駁之。謂亞洲民族縱有創造與組織之能力。以操縱世界市場。而支配其軍力。如英志氏所預料。但亞洲人於文化發達時。必有提高其生活程度之要求。而其工作較日人爲久。生活較日人爲賤之趨勢。二十四日巴黎電。辯論報轉稱法國大使洛倫氏。定於星期五日由柏林啓程前往英國參與倫敦會議。里白里亞民國總統及賠償專家卷杜氏。已於今晨赴倫敦。比代表團外交大臣迦巴鄂昨晚已抵倫敦。布代表以陸軍大臣達斯克洛夫爲主任。亦抵該處。二十四日柏林電。巴黎大會既有協定。德人從事宣傳。甚爲活動。恐倫敦大會進行之際。德國將發生事變。甚至有討論武斷政變之可能性者。（完）

哀情短篇　米利慘史（三）

李綺見狀。度芳心已爲所動。則又哀懇不已。良以處境至難。分身無法。不得不爾。追至最後。言詞愈益懇切。且繼之以大泣。米利不能復忍。始慨然曰。食德報恩。又濟人急。偶爲馮婦。度亦無傷。惟事可一而不可再。吾當往請閫主。今晚即爲汝代。汝第歸省可也。李綺謝之而行。米利亦隨轉身。逕赴劇場。中心則殊惴惴。惟恐爲歐文家人所悉。繼而心志陡決。自謂既已許人。斷無反汗之理。況因受其惠而圖報乎。即歐氏知之。當亦莫能罪我。差請于閫主。閫主素耳米利名。度必不致失歡于座客。則姑許之。復戒之曰。晚來此劇最重要。關係閫中名譽。與李綺之前途。姑娘幸竭所長。毋以庖代而忽懈。米利曰。是毋慮。吾正欲表其能事。以慰李綺。安肯捐其聲譽。脫不然者。我又何必多此一舉爲。

旣而幕開。米利盛裝而出。容光四照。座客大爲歡迎。彩聲掌聲。早已連珠而起。米利習之久。初不爲意。歌衫舞袖。迴旋于舞台之上。顯大好身手。而類穿梭之飛燕。繼又展其珠喉。佐以清歌。觀者尤爲傾倒。歡聲雷動。而獨東廡下有一長身之客。雙眸緊注舞台。刻不移轉。言其狀態。木立若同石像。一似清歌妙舞。不足稍動其心意。而但醉心於小子之丰容者。米利專心演劇。惟恐失當。重累良友。是以略未措意。迨此劇閉幕。急雇車行。先以場中情況。往告李綺。而後驅車返家。時已夜午。自謂家中當無知者。以夜色已夜。不欲驚人好夢。則潛自啓扉。躡足而入。擬即歸其臥室。方抵廊下。忽見一人屹立其前。阻之不聽行。駭而審視。乃歐文也。春風之面。若罩重霜。凜然莫能或犯。厲聲問曰。頃者汝安往。米利玉容大變。急切不能應。則囁嚅曰。君幸見恕。願勿以此爲問。（未完）

京奉鐵路管理局布告

本路于本年一月三十一日奉交通部電開奉天四站收用京鈔于本月底取銷已電達在案茲准張巡閱使電開京鈔既奉令取銷自應將四站用京鈔案取銷已勸諭商民遵照合行電達等因奉此查本路瀋陽南滿皇姑屯新民四站從前所設京鈔兌換處係權宜辦法現在中交兩行京鈔既經國務會議議決自本年一月三十一日以後不得再有授受并奉交通部電令已商准張巡閱使將奉天四站收用京鈔于一月三十一日取銷所有各該站原設之京鈔兌換處即行一律裁撤自二月一日起各站售票處即適用京鈔爲此登報廣告希各客商一體知照此布

廣告

滿鐵定期船　大連出帆廣告
青島上海行　榊丸　三月十一日正午開航上海行
神戶丸　三月廿四日正午開航青島上海行
以上兩船均設有船內無線電信局
滿鐵埠頭事務所
上海行
客貨取扱　海運課　丸二商會
大連監部通二丁目（電話二六四〇、一八五五）

日本郵船會社　大連出帆
開往　太沽牛莊行（島行丸）一月十六日
門司神戶行（高砂丸）三月十二日
乘船票由本出張所自賣如有坐客請至本所購買　電話四六二〇、〇一
代理店　三井洋行　大連支店

恭頌吉林勦匪總司令闞公予珍待兵有方愛民如子之德政

吉林勦匪總司令闞公子珍自赴東陲剿匪以來督率軍士非常整肅對於商民公買公賣秋毫無犯進山勦捕勤苦耐勞獲械獻馘日有所聞風聲所播以故東邊匪患大見肅清所有商民均得享高枕無憂之幸福尤可感者舊歷冬間因西山炮手隊長王九紅綻兵殃民等情被寧邑紳民公同告發闞公忿恨異常立將該隊長調坡訊明依法槍斃更有炮手速長藥發在品驗仁鄉一帶掠奪槍枝財政亦被闞公查知電令寧安縣署獲送到坡嚴加懲辦以靜地面然人心若闞公者真可謂可待兵有方愛民如子者矣紳民等感此厚恩無可酬特登報端藉鳴盛德　寧安縣紳民等公頌

恭頌團長營長之德政

奉天陸軍騎兵二十九團團長彭金山鎮東縣營長馬占山於去歲臘月初旬在白土坑遇大帮胡匪匪首名綠字者當即開戰馬營長奮不顧身率擊斃胡匪八十餘名綠字微倖逃脫又阿爾格地遇大帮胡匪開戰擊斃賊匪二十餘名後有長春農戶大車二十餘輛載糧行至拍扒站遇胡匪三百餘名正在危時幸而馬營長帶隊前往胡匪聞風遠揚該營長護送大車至昂昂溪而返該團長營長爲國爲民有勇有義農民等特登報端以崇德報功之義　長春農民等公啓

長春益通銀行招集股東會廣告

本行定于民國十年二月二十七日即陰曆辛酉年正月二十日上午九句鐘在本行開通常股東總會除專函通知各股東外恐未週知特此公告　董事會啓

慶瀾于役龍沙年將衰老廉泉所入祇足自給而瀾諸子半多遊蕩長此依賴寧望有成茲將祖遺及手置之產盡數留作養息之貲諸子各宜自謀不得專恃父兄自廿碁棄至諸子所負債務無論作何用途假借名義統歸自理瀾不代償再瀾清廉護矢非分不干數十年如一日如有戶族親朋假瀾名義招搖撞騙請託關說等事概不負責特此聲明
馮慶瀾謹白

三有公司
牛無煤烟心齋
日電話二四三番　中一〇二〇號

敬啓者敝行經理之牛頭靛油其顏色之鮮明堅固早蒙各界週知近又在東三省各埠設有代理存貨格外價廉以備主顧
營口奉天　安利洋行謹啓

長春　生昌呢羢號

本號呢羢美直由歐洲接輪運批發另甄蒐不格外克已且以自運呢各種洋服價廉物美
特請名師精製　大氅　雨衣　禮服　便裝　新式樣各最
自與別家不同如蒙賜顧無任歡迎
開設長春北門外大馬路中

廣告

敝處執事人祁瑞祥因櫃事自己不利於今正月一已竟出號嗣後相契人家擒借等事於小號無涉特此聲明
遼中縣萬興當

錦全昌新到　夏布　曲綢　廣告

奉天
本號由西省屢年由四川魯山發直魯京津營口哈濱銷售因國近年提倡國貨來滿獨一創辦頂上夏布曲綢　批發寄售同昌店同義合蔥銷如蒙賜顧多請到小西關成泰永院內本號亦歡迎銷售

山城子萬全豐執事陳向陽啓事

啓者鄙人陳宜春字向陽原籍撫寧縣現在山鎮萬全豐店櫃執事情因胞弟陳宜和字介棠作事荒唐無所不爲近年間遺洋數千餘元均皆鄙人担任現在鄙人佔台擧至四千五百餘圓已經支持不了而胞弟仍不務正道若再作聞即折變田產亦不能抵今奉母命已將家產分清號居度日爲此聲明倘嗣後胞弟陳宜和在親友處或與敝號有交往之商號傾騙挪借鄙人概不承認恐未週知特此登報

朝鮮銀行

資本金八千萬元
現已收入資本金五千萬元
積立金八百五拾參萬元

朝鮮京城南大門通
振替貯金口座　京城三三三番

本行辦理存欵貸資劃引海外匯兌事務　買賣銀塊金塊其他一般銀行業務　並在朝鮮滿州海參威西比利亞山德爾斯克管理金庫事務

分行及出張所
日本、東京、大阪、神戶、下關
朝鮮、釜山、大邱、仁川、平壤、鎮南浦、元山、群山、木浦、會寧
滿州、清津、大連、旅順、營口、遼陽、奉天、奉天新市街、鐵嶺、
東三省、開原、四平街、鄭家屯、長春、吉林、安東縣、龍井村、哈爾濱、傅家甸
中國本部、上海、青島、天津、濟南
俄領、海參威、（貨幣交換所）斯伯斯喀尼哥利斯克
美國、紐約
外及倫敦巴黎及內重要之地均有匯兌代辦處

浙江興業銀行改用陽歷廣告

本行向沿商業上習慣適用陰歷今自辛酉元旦（即十年二月八日）起改用陽歷特此通告

滿洲第一湯崗子溫泉　對翠閣玉泉館

弊溫泉自開始而來以日支親善爲目的設中人之湯池仕官同樣招待所設中人之湯池者對翠閣與玉泉館是也此兩者滿池台一大溫泉旅館也此溫泉神水能治老少遠近各年諸般病症立見功效又設西洋式寢室食室遊玩樂室等而各室之美不可勝言然仕官行台人浴沐浴各有雅室每人一室且浴室亦美麗清潔此弊溫泉特由奉專請名師中國廚子而各種美味菜品無所不能調製望諸君蒞臨所視之可也特此敬告

價格如左
日本式　一室　金四圓
同　金五圓
西洋式　一室　金十圓
各室增一人加半額
中國菜有特別者亦可調製
飯內日本式一食　金二圓
日本式　一室　金二圓
同　金三圓
內式日本一食　金一圓十五錢
中國菜品有特別者亦可調製

請看新到價廉高等壽材

敬啓者刻由長白山選擇多年長成之香柏赤柏松兩種壽材木質極優千百年不易得之壽木　官紳各界如有購求者請到奉天日本站前　天聚東　接洽到貨無多望速選購爲荷此啓
寓奉天日本站前
天聚東那聖臣啓

下九台廣告

鐵道北大街泰盛隆有市房十二間後屋廚房三間舖墊貨物一概出兌如願兌者請至本號面議切要諸君如有願兌者速請本號會議可也泰盛隆啓

靳閣動搖（三日北京專電）

▲潘復與日記者談話
▲因政策與各督不同
▲實則爲奉直之暗鬬
▲合肥乃欲乘時復出

靳閣搖動之說愈傳愈熾加以本日(三日)閣議靳周二人並未出席頗爲一般人士所注目統一委員會座辦潘復本日午前定例接見日新聞記者與之談話略云翼青近有辭意確係事實若有適當繼任人物即當引退但此項繼任人物一時頗爲難得要之新揆命運當于此數日內明白揭曉並云翼青辭意非因對人關係實係爲政策問題與各省督軍難以一致本日(三日)靳周兩氏未會參與閣議並非含有政治的意味云云

又電云官塲要人關于內閣動搖之談話畧云政府在表面上雖稱靳總理與各督軍關于政策問題不能一致殊非事實其眞相則係爲奉直暗鬬即張作霖堅持張勳巡閱長江說直系軍人如吳佩孚馮玉祥則强硬表示反對態度並稱張使倘或到底主張堅持不讓吾徒即當擁護王聘老請其即日赴任並令陸錦帶領九師同行南下江西陳光遠亦與子玉等以聲援加以直隸派關于庫倫問題主張究辦張景惠即令馮玉祥繼其任否則至少亦須奉直共同討伐庫倫名之張使刻又强要中央與辮師以相當地位是時新總理身處兩系交爭之衝無復策施餘地似以緘默表示辭意以資應付

又電云段合肥自失腳後參三昧不復過問世事迄者政界漸形活動大有雄心勃勃難以抑止之勢

列寧杜魯基逃亡矣（一日倫敦來電）

據丹國電訊俄國勞農政府總理列寧及總司令杜魯基因不能抑制勞働者之反對運動於二月下旬逃亡某地方

銀團會議援助財政（三日北京專電）

國內銀行團之重要人物三十餘名于昨晚(二日)在新邸會合新總理關于裁兵問題請求財政的援助旋議定鹽關兩項餘欵交存銀行由銀行每月通融五百萬元以三個月爲止

說明請付關餘扣欵（三日北京專電）

北京政府現向外交團要求引渡關稅剩餘扣欵附有條件三項已詳前電現聞此項公文其大致畧云今日中央政府要求外交團即將南方關餘扣欵交付北方本無須說明何等理由所以稍加說明因恐或有誤解此項金額共計二百五十萬兩就中四十萬兩充作廣東浚河經費七十萬兩爲駐外各公使館經費一百四十萬兩則算入償還內債資金云云

沙市事件固不確歟（三日漢口專電）

某方面爾者質問沙市事件眞相現接回答此說子虛並非事實等語

德賠償員一行抵英（廿八日倫敦來電）

德外相士孟斯氏一行八十餘名(內有新聞記者二十名)現已行抵倫敦下榻于薩特伊旅舘所有店費則由英政府負擔與賠償問題有關係之重要人物至此克全齊集倫敦並聞陸相漢宋克杜將軍識相米列的爾氏經濟長官關列森利氏及賠償長官比爾克晏氏亦均在內

令鄂工廠趕製軍械（三日漢口專電）

陸軍部現令湖北兵工廠製造軍械若干並給現欵五萬元係爲回復庫倫經費

陳陝督請鄂軍援助（三日漢口專電）

▲爲勦撫陝中民軍

陝西督軍陳樹藩爲勦撫陝中民軍計請求鄂省與以援助當由王督軍表示承認將派駐鄖陽混成旅前往討伐

美使之抗議與質問（三日北京專電）

駐京美公使克列恩氏往訪顏總長關于各省押留鹽稅絕不解繳欵項一案有所抗議旋又質問以天津漢口等處俄德租界財產爲担保締結借欵之說是否事實顏總長回答俟詢財政部照覆後即行答覆

奉張要求貨車運兵（三日北京專電）

據某方面消息云張使頃向交通部要求貨車若干輛爲輸送軍隊之必要等語似係一種示威運動

希政府告會議委員（廿七日倫敦來電）

希臘政府通告赴英近東會議委員略云目下在協議中各案均關重要須俟二十八日希臘國民議會決議後方能決定方針

激軍佔領基市風說（廿八日倫敦來電）

基夫利斯新市有已于二十二日被過激派軍佔領之說倘或屬實高加索全境地方均歸激派勢力範圍

巴拿馬軍降伏哥軍（二十八日華盛頓來電）

據駐美巴拿馬公使舘發表云哥斯達利喀軍進入巴拿馬巴軍即行降伏

聯合國拒德賠欵案（一日紐約來電）

德國在倫敦會議提出賠欵三百億德元案即被聯合國拒絕

管理中東鐵路計劃（三日東京專電）

華盛頓電云日英美法四國爲便于管理中東鐵路起見擬組織一國際委員會現正接洽一切據聞管理該鐵路之方法應依據組合制度並謂該國際委員會豫定迄于俄國恢復國力得以自行担任以前決不裁撤

巴蜀形勢飄搖未定（三日上海專電）

劉存厚通電辭任征川軍總司令川省形勢漸形和緩已詳前電詎料劉存厚所部田第一師長張第三師長徐第九師長陳第六師長不願受劉成勳之節制意圖擁劉討伐自治派形勢再告危急此時蜀中人心恐慌

沙市變兵遣散爲難（三日北京專電）

中央政府會擬將此次刼掠沙市之陸軍第十八師一律遣散乃因王督軍果否允許難以逆料固未決定

日美問題運動有效（四日東京專電）

旅日美僑及其他與日美兩國有關係之各團体代表奎利氏及夫禮薩氏前離日回美迭經會見英利斯幣原二人及其他美當局要人竭力運動解決日美問題在案據時事新報接紐約一日特電云奎夫兩氏現已歷訪上院外交委員會全体委員新國務卿及紐約重要人十以資進行奎氏等以爲美國排日運動現將成爲良好反動的運動之原因加以下屆政府關于對日爭執問題擬取正當公平之解決辦法

令查沿海州之俄軍（三日北京專電）

中央政府刻已電令駐海參威領事將現駐沿海州方面謝米諾夫軍及比爾事及加夫加索軍之兵隊數目調查具報

籌議收回裁判權案（三日北京專電）

收回上海領事裁判權組織特別法廳一案現正由外交司法兩部會同籌議據聞核奪此項案件提出于外交團交涉之期尚遠

闢頓事件告一段落（四日東京專電）

美政府關于闢頓案接到幣原大使通告得悉日政府處置之公明頗爲滿意案至此告一段落但賠償一項雖未會美政府要求然日政府應照外交慣例自行給與吊慰金

贛省請發實業公債（三日北京專電）

江西省長戚揚頃已電請中央政府發行有獎實業公債以充修理紡織工廠經費

各地專電

調查長江形勢

(三日上海專電)外間傳說八省聯盟業已成立長江形勢漸形不穩政府有鑒于此特派朱啓鈐與于寶軒兩下調查眞相並視察選舉情形俟任務終了後即行赴歐

曹使刊經分贈

(三日發北京專電)據某方面消息曹仲珊巡閱使頃者刊印金剛經數部分贈諸親戚知已其意何在竟不可測未知是否爲消滅過去罪孽

顧慮未來地位

(三日發北京專電)顧品珍之雲南督軍盧燾之貴州督軍一經疏通成功即當發表

鄭芬已抵叨林（北京三日專電）鄭芬電告中央已于一日行抵叨林

小借欵皆無望（北京三日專電）久在交涉中之各項小借欵迄今無一可望成功

周潘焦灼萬狀

否認熊劉風潮（北京三日專電）當局對于川省熊劉風潮極力否認

歐美來電

討論賠欵問題

(倫敦一日來電)聯合國最高會議關于德國賠欵問題迭次商議于本日(一日)將德國提出之與國賠欵問題討議並決定明日休會

俄都罷業風潮

(倫敦一日來電)俄國莫斯科目下發生罷業風潮勞働者一萬五千許因要求食料配給額之增加亦招開憲法會議開始激烈示威運動占領兵機廠及車站

闗稅法案可決（華盛頓二十八日來電）美上院現已可決鄭特捏黑關稅法案

承認英波條約（阿爾哈巴杜二十七日來令）近在波斯實行苦的打之利薩喀恩氏現已聲明承認英波條約

日本電報

建議愼重預算

(東京四日專電)武藤山治氏于本日(四日)提出建議書于貴族院畧謂現在審查中之政府預算案如果見諸實施則實業界方面必致陷于極度疲憊之窮狀務請該預算案內容愼重審查云云武藤氏之此項建議書實係實業團反對軍備擴張之先聲

皇儲乘艦放洋

東京三日專電)東宮殿下于本日(三日)午前十一時三十分乘座御艦即由橫濱放洋
又電云東宮殿下御艦于本日(三日)午後三時駛過葉山前方海面

海軍年金制度

(東京四日專電)久懸未決之海軍職工年金制度現已決定自十年度起實施當局現將此項經費一百二十萬圓要求列入豫算一俟可決即于四月一日實行該案內容分爲老朽退職疾傷退職兩項老朽退職則對于五十歲以上之繼續勤工二十年以上者每年給與九十日份薪俸疾傷退職則照其受傷程度每年給與一百二十日份乃至一百八十日份之薪俸彼等倘或因傷致死給與五年份或七年份之弔慰金

新聞團演說會

(東京四日專電)盛倡擁護言論與報紙自由而起之東京新聞記者團關于當局取締新聞之彈劾演說會于三日午後在青年會舘開會共計集合一千餘名有名人士交起演說頗極一時之盛是日會塲並無制服警官臨塲監視實爲稀有現象

二月份貿易額（東京四日專電）本年二月之對外貿易額如下
輸入額 一億二千八百三十一萬圓
輸出額 七千六百五十五萬圓
輸入超過額 五千百七十五萬圓

將提職業紹介（東京四日專電）政府擬定將職業紹介所法案于日內提交議會

法贈長岡勳章（東京四日專電）法國政府對于前赴法視察該國航空事業之長岡陸軍中將刻已贈予該國最高勳章

住友改組會社（東京四日專電）住友總店頃已變更組織爲資本金一億五千萬元之合資會社

命令專電

大總統令（三月二日）

▲特授孫傳芳以勳三位此令晉授王都慶以勳四位此令▲孫傳芳授爲陸軍中將此令任命錢廣圻署安徽督軍公署參謀長羅經猷署安徽督軍公署上校參謀此令▲參謀總長張懷芝呈請任命彭存仁署安徽督軍公署中校參謀徐鴻恩爲少校參謀均照准此令▲署內務總長張志潭呈准湖北省長咨請任命徐廣鐮梅至善爲水上警察廳警正均照准此令▲奚揭斯給予二等大綬寶光嘉禾章此令▲李占元楊廷棟均晉給四等嘉禾章此令▲茲制定東省特別區域淸理俄人舊案處章程公布之此令

東省特別區域淸理俄人舊案處章程

▲第一條 本處定名爲東省特別區域淸理俄人舊案處並附設檢察所凡東省特別區域內中華民國九年九月二十三日以前俄人訴訟舊案均歸本處淸理
▲第二條 本處設第一審庭第二審庭第一審庭爲獨任制第二審庭爲三人合議制
第三條 本處第二審庭之判決爲終審判決
▲第四條 本處得理左列各舊案 (一)已判決之案合經提起控訴者 (二)已判決之案雖未提起控訴而依其本國法尚在上訴期間者 (三)未經判決者
▲第五條 前條各項案件刑事已判決者用第二審庭審理未判決者由檢察官偵查分別處分民事案件由本處限定相當期間令當事人來處續訴
▲第六條 對于舊案所爲之判決決定或其他處分以及當事人之訴訟行爲概爲有效其判決確定未執行之案由本處予以執行但關于政治犯案件得酌免之
▲第七條 本處審判案件其法律適用如左(一)民事案件除適用法律適用條例外並適用現行法例(二)刑事案件適用暫行新刑律但俄刑法處刑較輕者得酌減相等之刑處斷
▲第八條 本處附設於東省特別區域高等地方審判廳及各地方分庭內其檢察所亦同
▲第九條 本處設處長一人由司法總長委任東省特別區域高等審判廳長兼任
▲第十條 本處第一第二審庭推事由處長就現任東省特別區域各審庭推事中遴員兼任但人數不敷分配得呈請司法總長添派
▲第十一條 本處檢察所設主任檢察官一人由司法總長委任東省特別區域高等審判廳檢察所主任檢察官兼任
▲第十二條 本處第一第二審庭檢察官由主任檢察官就現任東省特別區域各廳庭檢察官中遴員兼任 第十條但書于檢察官準用之
▲第十三條 本處第一第二審庭書記官翻譯官及其他各項職員之任用適用第十條第十二條之規定
▲第十四條 本章程無規定者適用現行法令
▲第十五條 本處各職員兼職不兼薪但特派者不在此限
▲第十六條 本處于舊案淸理終了時即行裁撤
▲第十七條 本章程未盡事宜由司法部隨時呈請修改
▲第十八條 本章程自公布日施行

議定伊滿通車辦法

伊滿通車交涉。赤塔政府極願施行。業經在滿議決。互訂開車辦法十三條。業已電達中央備案。茲查其內容如下。第一條。札滿兩路車輛。在滿路站互換。第二條。爲救濟華僑及德奥俘虜起見。每星期暫開往返貨車各二次。客車各一次。第三條。在八十六號小站。中國設軍事檢查。并派員協助。第四條。滿站札路包地材料等項。限本年五月一日以前遷出。第五條。滿站地包借用期間。札路派員管理。東路派員監視。費用由札路照支。第六條。札路車輛。在借工廠期內裝卸後。須開回俄境。不得在滿久留。第七條。札省站務。由東路站長兼任。經費由札路担任。第八條。電報機器。由東路人員代辦。經費由札路支給。第九條。前在滿扣留札路車頭車輛。由東札兩路派員會同鍾總辦按存實數撥回一半。其餘俟由東路速查。第十條。在滿札兩路停職人員等。可先運回札省。第十一條。挂車售票。照東路與南滿接運辦法辦理。第十二條。札省在滿員工等。概守中國法律命令。由軍警監視保護。第十三條。下月一日午刻開第一列貨車。

列强在華之財政管理

（渦白凡克著）（羅穆譯）歐洲各國之求遂其欲于中國也。僅用少量之壓迫。誠有如英爾斯在『衝突之時代』一章之節略中所言者。其言曰。『至時世界各國(無論東西)將皆知西方實已不爲過分之要求。且對于收獲其勝利之果實。已表示一種溫和之態度。其對于中國主權所加之限制不過用防止。其官吏之顢頇不力而已。但此實將來之一種教訓。其在今日。因三次戰爭之結果。中國皆明知且承認。『在昔日中國決定維持邦交之條件。時至今日則泰西各國爭求遂欲于中國』也。

天津條約以後英政府所採之政策。爲不干涉政策。對于已得權力有團結之必要。至將來則專恃諸忍耐之商議及道德之勢力而已。改紘更張實自玆始。觀巴羅密斯東謝却外交任務後國內政府所採之放任政策可見矣。此種生義之採用亦由對于中國信其能以已力整理其國事。對于外國欲保全友誼而免却衝突之故。依放任及自由通商主義。英國既獲得貿易之市塲及其他權利。亦許他國共市。故英國既獲得貿易之便利後。其他列强亦與中國訂立同一之條約。何者爲最有利于其貿易興盛之方法。此問題英國已依其一已之方法求得解決。彼信欲求貿易之興盛。自由競爭實爲良法。蓋凡在自由貿易之地。英國之權利皆遠勝于他國。英人在華之優越地位實爲人人所共認也英國未嘗取得『排斥』權利以圖其貿易之便利。不過由最惠國條欵與他國享同一之權利而已。且不願再要求其他之利益焉。英國雖日趨于溫和。而同時他國不惜其競爭者與中國之犧牲而開始尋求特殊之利益。依一八八五年六月(按即淸光緒十一年四月)中法天津新約之結果。法國膨脹其勢力至於東京(係安南省名)。而宣佈安南爲其保護國。此約對法國特殊之稅則。而忽視英國約定之權利。英國之權利實大受其影響云。且英國政府視法國由邊境運貨入華有特殊之利益。且其鐵道讓與有漸數商業獨占之弊。不能發動于中國對北京政府屢加以抗議及警告。中國對于所提出之希望困難與以担保。以法國在得高强勢力之下不能提出而發生之抗耳

軍府對于選舉之爭辯（一）

廣州快訊云。軍政府對于選舉非常大總統一節。連日開政務會議討論。在孫文一派。對于選舉總統及速行出發援桂。謂欲鞏固西南護法團體。以此爲最要。且交涉關係。尤非速將組織正式强有力政府。不能得外人之承認。至于援桂如能得手。則進可援黔援滇。退可與北方繼續議和。解決時局之法。舍此莫能爲矣云云。馬君武王乃昌等和之。在陳炯明一派。則以爲北方如有誠意謀和。必能容納我等之要求。再行賡續和議。且自已內力。旣已充實。即可不必改組軍府。選舉總統。外人之承認與否。實不成問題云云。伍廷芳唐紹儀和之。兩派因此在席間互相辯駁多次。未能解決云。

專件

司法部修正訴訟費用規則

第一條 訴訟費用分爲審判執行鈔錄及送達四種
第二條 民事因財產權而起訴訟者因訴訟物之金額或價額按左列等差徵收審判費用
一 十元未滿三角 二 十元以上二十五元未滿六角 三 二十五元以上五十元未滿一元五角 四 五十元以上七十五元未滿二元二角 五 七十五元以上百元未滿三元 六 百元以上二百元未滿六元 七 二百元以上三百元未滿八元 八 三百元以上四百元未滿十元 九 四百元以上五百元未滿十二元 十 五百元以上六百元未滿十四元 十一 六百元以上七百元未滿十六元 十二 七百元以上八百元未滿十八元 十三 八百元以上九百元未滿二十元 十四 九百元以上千元未滿二十二元 十五 千元以上二千元未滿二十五元 十六 二千元以上四千元未滿三十二元 十七 四千元以上六千元未滿四十二元 十八 六千元以上八千元未滿五十五元 十九 八千元以上萬元以下七十元 二十 逾一萬元者每千元加收三元不滿千元者亦按千元計算
訴訟物之金額係以銀兩銅幣或外國貨幣計算者應按市價折合爲元核算訴訟物之價額應依民事訴訟律草案管轄節第五條至第十二條之規定
第三條 民事非因財產權而起訴者依前條第一項第五欵規定徵收審判費用於非財產權之訴併爲財產權之請求而請求之金額或價額在百元以上者應按其金額或價額徵審判費用
第四條 本訴與反訴之訴訟物相同者反訴不另徵收審判費用
第五條 民事控告審判費用應按第一審徵收之數加徵十分之四上告應加徵十分之六於案件發還更審後再行控告或上告者亦同
第六條 民事再審應依審判衙門之審級徵收第二條或前條之審判費用
第七條 左列民事聲請或聲明徵收審判費用一元
一 抗告或再抗告 二 聲明窒礙 三 聲請回復原狀但就上訴或聲明窒礙已納審判費用者不另徵收本欵費用 四 聲請假扣押或假處分費用
前項以外之民事聲請或聲明徵收審判費用五角但聲請訴訟救助者免收費用
第八條 民事强制執行依執行之拍賣金額按左列等差徵收執行費用
一 二十五元未滿三角 二 二十五元以上五十元未滿五角 三 五十元以上百元未滿一元 四 百元以上二百五十元未滿一元八角 五 二百五十元以上五百元未滿二元五角 六 五百元以上千元以下 七 逾千元者每千元加收一元五角不滿千元者亦按千圓計算
執行物不經拍賣者按其金額或價額徵收前項費用十分之五
第九條 民事當事人或刑事被告及訴訟利害關係人請求鈔給案卷應徵收鈔錄費
鈔錄費每百字連紙徵收銀幣一角不滿百字者亦按百字計算
第十條 民事送達判詞傳票及其他關於訴訟之文書應向當事人徵收送達費
送達費每件徵收銀幣一角但達於十里以外者每五里加收銀幣五分不能於一日之內往返者每日另收食宿費五角並收舟車實費由郵寄便送者應按郵費徵收
第十一條 訴訟費用高等審判廳及司法部核准後加收但不得超過原額十分之五
第十二條 審判費用執行費用鈔錄費及送達費一律貼用訴訟印紙
第十三條 初審費用應於起訴上控或爲聲請聲明時繳納其有未繳或繳不足額者審判衙門應定相當期間責令今照繳或補繳
逾前項期間不遵繳亦不聲請救助者應駁回其訴上訴或聲請聲明
審判費用以外應徵收之訴訟費用得命民事當事人預繳
第十四條 民事或刑事證人到庭費每次銀幣五角鑑定人到庭費每次銀幣五角以上五元以下由審判衙門酌定證人及鑑定人之食宿費日銀幣五角以上一元以下由審判衙門酌定之證人定鑑定人之舟車費按實數計算
前二項之費用得命民事當事人或刑事被告人預繳
第十五條 當事人因無力繳納費用請求救助應具聲請救助狀取鋪保或鄰戶切結審判衙門於准許救助後查明當事人不應受救助者其應繳納之訴訟費用得向該當事人或具保結人徵收
第十六條 本規則第二至條第七條於附帶私訴不適用之但移送民事庭後以獨立之民事訴訟論
第十七條 本規則自民國十年三月一日施行

鉄嶺世合公當執事出號啓事
執事張國順副執事楊萬齡田毓芝等應加架本五千五百個以洗帖三萬八

鉄嶺世合公當告白

吉林奉省清理田賦局廣告
案照本局前設同賓五常兩縣荒務處已於民國九年十月間呈奉吉林省長公署令准裁撤業將荒務委員王[illegible]放官荒冊報到局查有未收荒價

印刷用具一式製造販賣店
奉天小西關 東亞公司

胃病ならイの一番
イカイ胃散

本舗 大阪市江戸堀 猪飼史郎藥房

完全淋藥
淋濁一症西醫名爲淋毒菌在男子發於尿道在女子發於子宮此症原因或由娼妓之傳染或由患此症者之交接或感受風寒或房勞過度故致病之由而不同也初起尿道搔癢小便頻數漸次疼痛白濁淋灕不止或則洩精甚至出血倘日久失治諸病生焉本藥房近由歐西購到特效新藥名曰殺菌止淋丸專能殺菌解毒清淋去濁無論何種淋症均能神效輕者一星期全愈重者兩星期除根誠爲世界獨一治淋之聖藥也此藥一日量六粒定價小洋五角一星期量四十二粒小洋三元外埠函購加郵費三角○外埠代售處○安東縣財神廟街永祥泰○遼陽天鉅成○鐵嶺西門裡新華慶○孫家台站全盛永○千金寨中興街大順東○吉林省河南街福記衣莊安奉線橋頭利巽森○通化縣東關謙泰潤
奉天大西關上頭 英美大藥房主人侯宮崗謹啓

營業課目
藥種賣藥 醫療器械 繃帶材料 商
中華民國 奉天府小西關大街路南 廣濟堂藥房
電話 日本 一二三番 中華分局 一〇八一番
振替 東京局 九九五 大連 一六八四
[illegible] 支店 支店 支店 分店 設店

東京竹內製金庫

竹內金庫由完備之工廠巧妙之機器諳練之工師所製成其品質之優秀製產額之多大實占東亞第一位
購金庫者徒觀其外表之類似遂以爲同一之物此大謬也
滿蒙總代理店 奉天城內 昌和洋行 電話中日 九七五 六五六番
特約店 大連市伊勢町 藤飯洋行 長春新市街 金泰洋行

後天血
價目 五角 一元 二元
大丈夫先天下之憂而憂後天下之樂而樂每致用心過度腦弱血虧苦無良藥可以補救本公司特創後天血一種有補腦益知之功具養血生精之力志士服之精力百倍先天下之憂而憂亦不患其傷身厥後有志竟成退養林泉再服本公司之國路福以增進飲食之宏量更用本公司之和合藥水以補助男女之奇趣所謂後天下之樂之樂不可不先一服後天血也

公事繁重心思過度之人每天服後天血能使身健神爽

吸煙人服後天血有恢復原形之益

老年之人服後天血無痛經冷經之患且有還童之効

主治効能
先天不足後天失調 頭暈腦痛 目眩耳鳴
血薄氣虛 氣色萎黃 身體虛疲 自汗盜汗
胃不消化 孩童虛弱 諸虛百損 怔忡健忘
少年斷喪 背骨疼痛 風濕骨痛 麻木不仁
肺虛咳嗽 色傷腸瀉 皮膚作裂 婦科諸症
經冷經痛 經水不調 白帶白淫 痞積滑滑
陽痿早洩 育兒無乳 遺後精神不振
精液無出 陽舉不堅 腸精不固 房事不能
夢遺滑精

經理處
青島 井上誠昌堂 北京 信昌大藥房
天津 金山大藥房 奉天 佐藤廣濟堂
奉天 井上盛昌堂 營口 東瀛大藥房
長春 藤田大藥房 奉天 井上大藥房
鐵嶺 平紀藥房 大連 小林愛助藥房
安東縣 井上誠昌堂 漢口 若林洋行
漢口 昭阿堂藥局 上海 東亞公司
南京 九三大藥房 中法大藥房
濟南 文明公司

眼科、內科、外科、痔疾注射、一般診療
奉天十間房（電話八三六番） 松岡醫院
花柳病六百六號注射

奉天新市街 各樣煤 義昌號 電話日四七五

補 強 壯 血
合理的有機性鐵劑
補爾多
東京帝國大學醫學博士 土肥慶藏先生 ... 帝國大學病院、府立病院、一般公私立病院實用
補爾多乃一種造血之要素能使人體臟中所含之鐵蛋白酸同化爲同態故容易吸收同化無他等副作用能抗進造血機能並增進食慾增加體力增有作用故服本藥後不變化壯劑實爲之醫學上第一位大家台共推爲補血本藥專治急性慢性貧血病及此肺結核並萎黃病、病後、姙婦、授乳婦、產後虛弱衰弱羸瘦等症服之奏効顯著
補血強壯補爾多
神經衰弱特效阿爾賓補爾多
腺病質結核肺疾特効補爾多
呼吸器系患者……啞嗼補爾多
健胃補血強壯規那補爾多
小瓶金參圓 大瓶金五圓
小瓶金參圓 大瓶金五圓
小瓶金參圓五拾錢 大瓶金五圓五拾錢
小瓶金參圓 大瓶金五圓五拾錢
各種均係小瓶裝二五〇瓦大瓶裝五〇〇瓦 格爾姆本藥各地大藥房均有代售
說明書實驗錄御申越次第贈呈
發賣元 藤澤友吉商店
本店 大阪市東區道修町 振替口座大阪四七一番
支店 東京市日本橋區本町三丁目 振替口座東京五八九番
京城府本町三丁目 振替口座京城五五八九番

奉天德慶增神效補天丹
本號神效補天丹創製前清道光年間迄今百有餘載久已各省馳名其銷之廣自不待言乃近數年來紙幣迭次毛荒百物騰貴若照原價出售長此以往實屬拆本難當而且是丹藥料眞成配合得當所治諸症無不奏效如神若因藥料昂貴驟行省工減料不特有悞賜顧諸君即於銷售前途亦大有妨礙故敝決不爲此無奈僅以少事增漲籍免拆本之虞惟希見原是幸原定價奉大洋貳圓四角今於夏曆八月十五日起改定每斤瀋市小洋票叄圓貳角言無二價寄藥郵費在外諸君如購者賞函祈將藥資郵費一併擲下必遵照寄不悞茲將所治諸症詳列於左
此藥專治先天不足後天虧損諸虛百損五勞七傷脾腎兩虧飲食無味四肢困倦精骨酸軟面黃肌瘦咳嗽虛喘填精補髓腎囊潮濕常出涼汗强腰壯骨大補下元長陽種子煖丹田壯元陽滋補下元之神藥也

各城代理處
上海 德慶元
吉林省 德慶祥 長春 德慶鉦 寧安縣 德慶福 湖蘭縣 德慶長 梨樹縣 德慶亨
四平街驛 德慶興 郭家店驛 德慶隆 范家屯 德慶和 八面城 德慶同 鄭家屯 德慶會
朝陽鎮 德慶通 輝南縣 德慶厚 通遼鎮 德慶豐 蜜山縣 德慶東 佳木斯 德慶宏
武安縣 德茂恒 通化縣 福順隆 遼陽 增發鉦 西安縣 德慶和 安東 德慶元
三姓 德慶昌 開原驛 元豐隆內德慶元 河南省 西大街 德慶恒 哈爾賓 道外 振源祥 營口 恒利德內德慶元

鹿茸虎骨延壽酒
此酒專治氣血兩虧遠年近日腰腿疼痛半身不隨口眼歪斜左癱右瘓手足麻木甚至臥床不起久近作痛此酒善能舒筋活血强腰壯骨婦人經脈不調乾血癆傷子宮寒冷久不受孕以及虛勞等症並皆治之其效如神常服者有延年益壽長生不老之功每服五錢日飲一次婦人童子老弱者僅服三四錢朝服晚效病輕者一服病重者數服全愈誠有起死回生之力每瓶定價奉小洋壹圓六角每兩一角五分言無二價應此症者請購服之方知所言不謬也
本號開設奉天小北關白塔寺東邊 德慶增主人謹啓

營業課目
軍裝軍械 各種機械 鐵道材料 五金雜貨 銅鐵水管
硬煤煙煤 五穀雜貨 海味肥料 油類木料 道木洋火
羊毛皮件 電氣機械器具 瀛車並其材料 焦炭硫黃黑鉛 綿花洋絲洋布
呢絨 包辦工程 代理 水火保險
總行 日本東京市京橋區銀座三〇七 株式會社 大倉組
分行 北京 天津 營口 上海 九江 香港 安東 倫敦 紐育 漢堡 西士呢 大連 本溪湖 等處 日本各地
奉天出張所 奉天十間房 電話五六五番

化痔
痔瘡之種類甚繁有牝痔牡痔腸痔之分又有漏痔色痔血痔氣痔之別究其患痔之原大都濕熱下注醉飽行房陰虧熱甚房勞過度以致筋脈橫精氣脫泄成塊成癢或痛者爲痔腫血淋漓管長數寸或黃水紫血脫肛疼痛者爲漏本主人得家傳秘法虔製此丹無論新痔舊痔內痔外漏結核成管脫肛流血痛徹心肺速將此丹用白開水送服一丸每日三次縱使數十年極重極危之症連服一料包可斷根永不再發百試百驗每瓶現大洋一圓每料五瓶現大洋四圓另有雙料化痔丹功效尤速每兩瓶現大洋二圓八角每料六瓶現大洋七圓如日久成管另製包愈瘻痔去管膏雙料每瓶現洋二圓單料每瓶一圓內服外擦功力更速●上海盆湯弄崔氏瓣香廬●奉天大南門裡金銀庫胡同瓣香廬分行同啓

痰
咳由痰生痰消咳自止故止咳必先消痰此理人盡知之試問何以消最靈的消痰藥品係何種則人皆茫然矣僕體弱患咳多年消痰法恐久咳成癆遂不惜金錢日謀消痰之藥凡流行海上及普通治痰者莫不購食其如服藥雖夥痰咳益甚咳愈甚則痰愈熾日夜不眠神疲力乏骨瘦如柴癆象已形勢極可怖厥後購得崔氏瓣製半夏麴照彷單旦夕服之以覘其效驗孰意吞服未幾忽思睡睡醒咳止而思飲即痰亦不梗且續購半夏一打服未罄而痰若失由是咳竟止體亦健於今三年痰咳斂跡瓣製半夏可謂海內止咳消痰之無上聖品也爰述大畧以資介紹痰咳者○直隸警務處王品山謹啓○奉天城裡金銀庫胡同內省長公署東首路南瓣香廬誌
價目每大盒現大洋二元四角 小盒一元兩角 每打現大洋十三元二角 小盒試服現大洋二角
外埠郵匯極便 郵票概作九五 批發格外從廉

遺精聖藥 媧皇補天丹
精者人身性命之根源凡人未交媾之時其精涵於血中及至交媾慾火動極周身流行之血至命門而方變爲精[illegible]……上海盆湯弄崔氏瓣香廬每瓶現大洋二元
[illegible]……總經理 保國牌擦面粉 [illegible] 批發格外從廉各洋貨號如願代售請至 [illegible] 接洽

冬令補品 扶陽固本丸
此丸係補天氏大醫士新發明純採雌獸之腎牡禽之髓珠珀之英花草之精用化學法提鍊修合爲丸有水火既濟之功陰陽相生之妙性質王道功效甚速誠不可思議屢蒙歐美各醫學博士推獎故與市井牟利之流(?)馮劝者實有霄壤之別無論老年少年所患陰虛陽痿久年不愈速服此丸俟其藥性達到藉發陽道固縮丹田陰陽鼓盪琴瑟調和復能壯筋骨補氣血添精髓返老還童如常服此劑雖夜禦數女精神不倦不愧扶陽之秘寶補身之良藥也●主治先天不足後天戕伐。命門火衰水火不濟。色慾過度腰膝酸軟。下元虛弱夢遺滑精。年老氣弱陽不舉痿。情竇早開陽莖短小。交媾不歡臨房畏縮。精竅不固交不耐久。腎精衰敗交不受孕。氣血兩虧耳鳴目眩。手淫過甚精敗陽痿。百體委靡精神恍惚。服法每服五丸每天早晚空肚用開白水送下價目每盒現大洋一元每打現大洋拾元○到婦科聖藥月圓此藥崇治婦女身體虛弱面黃肌瘦精水不調臨期腹痛等症每盒現大洋一元二元○外埠函購各費一律另加郵費
奉天大南門裡金銀庫胡同省長公署東首崔氏瓣香廬藥房獨家出售

上海 人壽醫藥室 餘年氏 秘製
珍珠鏡面散
[illegible] 每瓶現洋五角
沈製生髮膠
男女老幼脫髮禿頂 [illegible] 每瓶現洋五角 小瓶二角半
美國成衣醫生物製 奶香白玉粉
[illegible] 每包一角
上海實業公司製 湯森氏 最新發明美容奇藥
生毛髮藥水
此藥効驗神奇極速凡長髮病後產後血虧枯髮及禿去之髮脫去之髮均能生長可使眉重擦之亮黑且天然之美爲藥水每瓶大洋一元一瓶現打洋十一元
治雀斑 愈斑光面水 斑藥
此藥專治雀斑汗斑及極頑之症 [illegible] 每瓶現洋一元
治酒刺 面皰藥水 刺藥
此藥崇治面皰酒刺粉刺等症 [illegible] 每瓶現洋一圓
美容 皮膚白色素 奇藥
此合藥潔白皮膚 [illegible] 每瓶現洋一元

劇 茶園 陳鳴山 王繼周 金子玉 雲彩霞 張仙菊 演劇 小明銀 小明茂 小明貴 小明聲 小花 演劇 樓 藍秀峰 李蕊仙 王夔波 盖雲飛 停演

東三省新聞

▲奉 天▼

〇張巡閱力維靳閣

據政界消息靳氏之重組內閣張使之力居多目下靳氏因措置失宜致見不同致啓某某方面之攻擊靳氏採消極態度勢屢次表示辭意以是內閣動搖消息喧傳頗盛但張使以南北依然紛糾庫倫正告危急值於此時任令內閣瓦解中央主持無人前途危險何堪設想況當此時局無論何人總任內閣決無今日上台明日表功之能力縱是閣換徒滋紛擾是以對于應付中央政綱之方針決定人惟求舊之本旨日前已電致靳揆務以大局爲重萬勿輕于引退雖有極艱難情事奉軍當竭力維持惟不知靳揆得此後援果能打消辭意否耳

〇吉黑並不援庫

外蒙亂黨奉省警備出兵吉黑二省亦有應援之傳說茲據使署確息奉省出兵援庫確係事實若吉黑二省則因地方胡匪及邊防關係並無餘力出兵應援至中央及張使方面亦不願該二省出兵蓋恐勞兵靡餉故耳（恕）

〇吉紳民挽留鮑督

吉林督軍鮑廷九因病辭職將以陸軍二十九師師長吳興權升任吉林紳民聞知消息聯合二十餘人日昨由吉過奉要請政府挽留鮑督但不知能否達到目的耳（詳）

〇電催奉軍出發

使署准政府來電庫倫失守直奉黑三省會撥出兵合力討伐現在叨林係俄黨與蒙匪斷絕糧道危險萬狀迭電告警幾至朝不保暮各省援軍請速赴庫救援業已通電直熱急速出兵奉軍務須由索倫出發以保護叨林糧道云（德）

〇政務廳會議財政

政務廳長趙星階以財政一項關係重要特于日昨上午十一鐘邀請財政廳長交通銀行行長警務處處長在公署開財政會議議定財政廳本月須預備欵項三十萬圓以備各機關呈領若有不足由交行補足云（德）

〇第一師不穩風說

張叙五都統所部之奉軍第一師積欠軍餉數月去歲舊臘曾發放一次然爲數寥寥無補于事茲據軍界傳出密息該師因久不放餉軍心搖動頗有不穩之虞聞張都統昨有急電報告張使云（空）

〇張使電陳諸問題

張使於日昨（三日）上午十鐘餘飭令秘書處啓稿致電中央其所陳之要端如下（一）出兵庫倫問題（二）繼任吉督問題（三）選舉問題（四）琿春交涉問題（五）籌餉問題以上統希電復俾資遵循云云（居）

〇張團長終難出獄

某都統之介弟前充奉軍一旅某團團長因在吉剿匪種種不法牽動外交被關使禀請張使早已解奉繫獄業經數旬現經各要人等在張使前爲之緩頰張使恐仍未息并斥爲伊求情者由此觀之該團長終恐難免云（空）

〇廿九師軍隊出動

吳師長督吉將成事實惟負有勦匪之責所有二十九師軍隊擬即全部開往昨據軍界人云駐洮二十九師軍隊已于日前令其動員現正陸續北發云

〇吳氏督吉條件

吉林督軍一缺外間無不以張作相爲有希望其結果以吳氏繼任殊屬出人意料但據使署確息吳氏督吉係附有條件（一）吉林胡匪一律剿平（二）恢復吉林商民損失（三）各界惡劣權要嚴加懲辦（四）吉屬軍隊統于一系（五）暴戾違法之軍官分別電禀核辦以上五項均吳氏督吉之條件倘將來不能實行吳之名譽一敗塗地即原有位置恐亦不保云（羊）

〇鄒芬又有被撤說

援庫副司令鄒芬前因援庫不力中央曾擬施行懲戒以儆將來旋經張總司令引罪負責是以中止茲聞該副司令又有被撤消息並聞其原因不在援庫乃因某項軍餉關係云（恕）

〇一旅調駐洮南

關子貞鎭守使所部之奉軍第一旅去歲原駐于中東路沿綫鐵嶺河一面坡牡丹江等處担任勦匪茲因二十九師漸次北開奉關旅奉張使令已全部調回洮南鄭家屯一帶駐防云（空）

〇蔡道尹電報防疫

張使日昨接到長春道蔡道尹來電報告該處防疫尙未減輕即派科長俞樹棻在檢查所襄助辦理近日調查長埠二頭溝新留驗者九十二人期滿開放者二百六十五人希即查照備案云（居）

〇廿七師會議軍事

陸軍二十七師長張作相因籌備出兵援庫特于日昨傳見五十三四旅旅長以及馬團步各團長營長等在師部共同策畫往援辦法及維持省防整肅軍紀事宜直至多時始散云（居）

〇誠旅長奉召來奉

張使以吉省韓嶽與胡匪擾亂秩序風聲鶴唳大有一日數驚之勢非設法竭力勦除不足以保閭閻故特召吉林陸軍第三旅旅長誠明于三日搭車來奉當即入署謁見云（居）

〇軍官調動消息

據軍界消息五十四旅旅長張鐵三將調任（或云升任者）所遺之缺將以騎兵二十七團團長楊香圃升任聞使署開軍事會議時曾經提及云（空）

〇令警所解繳廢槍

王警務處長以各區警所近來剿匪所得及警兵繳換存留之殘廢槍械須繳省修理以便需用日昨通令各縣警所限于文到十日內盡將存儲之廢槍一律繳省云（恕）

〇撥給水利臨時費

水利局長蘇咸亭年前曾向當局要求增加常年經費二十萬元以資進行水利事宜乃因財政困難未邀允准茲聞蘇局長爲實施水利起見今年又迭向當局要求增加結果將臨時經費一萬元由財政廳撥交云（恕）

〇警備隊又領槍械

駐紮臨江等處山林警備隊第二營營長趙佐卿昨已來省因該處盜賊充斥防務吃緊請領大槍三十枝子彈五萬粒已蒙批准飭軍械廠如數發給云

〇日軍戰勝紀念預聞

本月十日爲日本與俄戰勝紀念日是以駐奉總領事現正籌備一切屆期該團旅奉人民往忠魂碑行禮並在領事館內舉行典禮（詳）

〇省視學預備出發

教育廳長謝演蒼以各學校均已開學應行派員分路視察以覘成績是以特派省視學栗紹如金冠五傑祝三三員赴各縣視察各該員已定本月六日分途出發云（詳）

〇關封翁壽辰盛況

交涉署長關海淸之封翁舊曆二十六日七旬迎壽一般屬員及各界人士均備壽禮致送現聞其宅第中對于祝嘏之設備極爲周密除飭棚工搭蓋二層彩樓二座外門首以五色電燈點綴松枝牌樓內部分男女來賓招待席戲台並有工務會水龍一架軍警衛隊均於衛迄廿四日閒已收有壽幛四百餘架廿五日門前即行熱鬧觀者如堵（羊）

〇海關儘先添設處

奉天關現經關海淸監督擬定儘先添設分局之處爲奉天長春間已派人相定地址并物色分局人員仿照山海關之成例約于來月即須成立云

〇劉局長辭職眞相

溝帮子常關分局劉少音局長辭職言人人殊茲聞其眞相劉氏熱心于衆議員選舉恐在職不能當選故先行辭職云（京）

〇督辦處耗經費

開辦葫芦島商埠督辦用舉辦任職已及一載對於開埠事宜毫不辦理僅以公室修葺辦公實一所自辦起以至於今每日必有工費數百元現聞張巡閱以周氏虛耗公費嘖有煩言云（京）

〇郭局長因公來省

遼河水上警察郭局長現因增添砲艇及設立水警學校諸事須與警務當局陳商辦理于日昨由遼乘車來省當赴警務處晉謁王處長有所陳述云（恕）

〇撤換大批清丈員

清丈局向者所委之清丈委員崴多舞弊被人呈控該局王座辦現已調查明確于昨將被控舞弊查有實據之清丈員部某等數名一律撤換以儆將來云

〇行銷籌賑郵票

郵務局奉部令籌募華北旱災協助賑欵早經出售加印郵票分爲二分四分六分三種其票上加印一分三分五分字樣此類郵票用作國內及國外各種郵件或包裹之郵資時祗按加印之價値（即係一分三分及五分）認爲有效所有發售加印郵票增出額外一分之欵即另行存儲專爲賑災之用故加印郵票多售一分即災民多得一分之實惠潮自發售以來仁人義士踴躍爭購惟城廂市鎭多有未悉眞相欲施不得者夫郵局爲最穩妥之機關賑災爲至慈善之急務吾人于寄郵之便多費一分爲數無多即郵局彙賑之際聚集成裘救人不少是項郵票惟望慈善家慨然購用而于不知不覺之中積功德于無量矣（恕）

〇新民請辦電燈公司

奉省電燈事業近年來异常發達各縣已多半開設公司新民縣紳商楊度等以該縣商民衆多正堪設電燈公司遂招集股本十餘萬圓來省在公署呈請立案張兼省長遂飭令新民縣知事將該公司股本是否屬實詳細查覆以憑核辦云（德）

〇招募製圖工徒

東三省陸軍測量局陳局長以測量學校停辦年餘前時畢業之班員甚嫌不敷用而局內人員尙形缺乏擬定添招製圖課工徒四十名附設學校勘定前實業廳舊址不日即可開辦云（德）

〇學校延聘女教員

省立第一小學邢校長于任第二校長時曾延聘女教員數人此次轉任第一校聞前在第二校之女教員亦有辭此就彼職者聞縣立第一小學白校長新聘李葵二女士充該校新教員皆係師範畢業云（京）

〇高廳委派書記官

高等審判廳長單豫升以安東地方審判廳書記官盧潤浦因有他就將本職辭卻業經照准遺席昨特委派龐佑舟前往接充云

▲安 東▼

〇采木理事長晉省

安東中日合辦采木公司理事長李香齋爲去年度該公司一切公務並有要件必須面禀上峰是以于日前搭安奉氣車前往奉天約二三日公畢即行遄返云

▲大 連▼

〇奧田警部補榮陞

大連民政署警務課警部補奧田政次氏任差以來爲守兼優精通華語屢受上峰所嘉許昨接命令榮陞爲警部即日赴旅順警務課視事云

▲鐵 嶺▼

〇反對電燈漲價

邑內各商號均用日本電燈每盞每月燈費日金一元五角已不爲少乃電燈公司近擬由三月一日每盞電燈漲日金三十五錢商家全體反對商會長往見該公司主任要求燈費一如其舊該主任未允是以各商家擬一律不用改用煤油燈云

▲吉 林▼

〇第一旅補編四營

前任吉林第一混成旅張九卿轉任第二混成旅時將第一旅騎步砲兵等帶赴延吉四營編入二旅內茲第一旅旅長胡星五因本旅軍隊缺額四營聞已請准軍署補編四營刻正在招募中（居）

〇冀參謀檢閱防務

吉林第十九混成旅司令部參謀官冀選青爲視查本旅外防軍隊計特于本月一日會同本旅步一團三營營長賈安亞赴江東双岔河檢閱防軍軍械視查防務並於發二月薪餉定三日回省四日赴城南大三家子閱防云

〇日官民歡迎齋藤顧問

督軍署日本軍事顧問齋藤垣氏在延理辦理琿春軍事完竣于上月初赴天津謁見鮑督軍業經公畢歸來駐吉森用總領事及日本民會均預備歡迎云

〇誠旅長因公赴奉

駐一面坡第三混成旅旅長誠德堂氏刻因要公赴奉謁見張巡閱使與陳東路勦匪情形並護路軍務在奉公畢即轉赴天津謁見鮑督軍云

〇吉林縣選舉消息

▲初選日期 吉林縣衆議院議員初選投票自本月初十起十一日止共兩日每日自上午九時起至下午五時止逾限不得入場投票係照擬投票所辦事細則第十二十三兩條規定業已印刷布告分發各選舉區各投票所管理員届時張貼各投票所門首以便周知

▲覆選期限 吉林縣衆議員覆選事務所長馮竹士茲將衆議員覆選日期規定即遵照大總統選舉日期會第三條規定定于四月八日在覆選監督駐在地（吉林縣）舉行覆選已于本月二日通電本選舉區雙陽磐石依蘭樺甸濛江各縣初選監督遵照先將初選當選人各電到所同時依式造冊覆選人名冊飛送來所並轉知各該初選當選人提前七日齊集覆選監督駐在地報到以便舉行覆選並于是日呈報總監督備核云

〇選舉發生風潮

本月一日爲衆議院議員初選之期乃西三鄉之投票竟有以大把票投入者經桂某阻攔令一一投之是以該區至午後一點尙未投票監視員向縣監督來電話請示辦法云

▲八面城▼

〇衆議員選舉告竣

衆議員之初選本城當委吳兆曼毛樹三孫東閣劉興汗等爲監察員以杜等弊而重民權于月之一號在縣佐公署開選直至三號始行完竣當選者有呂紹宋樹元李大森鎭趙翰卿馬振武勤四名每名得票約在四千左右查該四名均屬財產豐富品學優長且在地方熱心公益衆望所歸倘能被選必能秉公爲國爲民云

▲哈爾濱▼

〇中東路有整頓說

中東鐵路歲入不下二千餘萬圓自歐戰以來生持無人員司舞弊私飽已囊虧空之鉅殊令人難言長此以往殊與路務大有妨礙該路長官有鑒及此將所有各機關津貼不論中俄一概停止發放至津貼工人員役燃料一項亦力求節省核實報銷並聞技一部亦有同樣之提議想經此次協力整頓當不致再有虧累云

〇隊長被刺原因

濱江縣警察所隊長盧遜之于星期日晚十一鐘被人刺殺探其原因係斥革警兵邢某因生計已絕遂飲酒大醉以刀刺傷九處立即殞命某書記亦受微傷有一客人避在床底幸免于害兇犯當場擒獲送交法廳訊辦云

〇黎宋卿提倡林業

近聞前大總統黎宋卿氏關心哈爾濱吉林一帶之森林公司已電江蘇省議員洪少圃派員調查哈埠吉林各地之木質及水陸之運輸詳細列表以便組織森林公司云

〇頒給管理處印信

東省特別區域警察管理處自改組以來所有往來公文均借用濱江道尹印信日昨已奉內務部頒到印信一顆文曰東省特別區域警察總管理處印聞該處業經通令所屬一體知照云

〇規定新式護照

近來俄人紛紛向東省特別區警察管理處請發給護照以便在中國境內活動茲聞該處對于此等請求一概批駁因以前所發護照格式簡單不便稽查現另規定一種新式護照面上黏具本人相片現尙未製定故暫行停止發放云

〇法廳譯員罷職

東省特別區法廳譯員原定薪金大洋由一百四十元至一百八十元自柴廳長到任以來因經費困難一律減至一百元該譯員等以生活艱難入不敷出遂全體罷職以示抵抗並謂高等廳傳喚長傳避不見旋經柴廳長向各譯員宣言增薪惟各譯員爲增薪不定何時實行且恐增加無幾均紛紛向各機關另謀生計云

▲西 豐▼

〇日僑歡迎新領事

駐豐日本帝國領事分館新任領事遠山縣氏蒞任故日人極忠厚作事和藹日前吳會僑民已誌前報故日昨日韓各僑民假中飯莊祥雲樓開歡迎大會以表官民之感情并設席歡棹恭宴該領事開席賓主言歡頗極一時之盛云

▲農 安▼

〇劉所長因公晉省

農安警察所所長劉英武到任數月之久本擬實力整頓奈警餉無着志與願違現提出數種應興應革整頓警察各要端必須面謁上峰請示劉所長遂于本月廿一日束裝晉省歸期無定云

〇承審易人

農安縣署承審員郭酉山前在伊通充任承審五年有餘政聲頗佳自客歲評李知事電請上峰調郭來農聽斷如神片言折獄不惟李知事愈加器重即地方各界無不欽佩日前察哈爾來電調郭爲高等審判廳廳長郭于本月二十八日去職赴察去訖所有經手案件暫交本署行政科長石麗瀛代理聞李知事正物色繼任者究係何人姑誌以覘之

▲雙 城▼

〇擊匪軍敗北慘聞

雙城西北一帶爲胡匪盤踞之地匪首歷三省打五軍等聚衆五百餘名猖獗實甚縣署特調吉林警備第一營關隊長帶隊五十名水上警察十七名保團總隊長白郁亭率團丁一百名分道出發探悉三區界謝家屯爲匪巢穴關白兩隊長帶隊進勦約戰一鐘之久忽後方有武裝俱全軍容齊整之陸軍排隊前進半疑之間業已切近始知爲匪隊是時被匪包圍奏手不及當即擊斃長二名兵士十八名受傷者十四名騎兵失羅色槍二十餘枝子彈若干胡匪只斃砲頭一名風聞胡匪尙有整隊來雙赶集之說是否屬實望當局速爲嚴防也可

〇東門外發現鼠疫

北滿疫病劇烈本郡爲預防計設防疫所于北門外車站附設檢驗所以防傳染約十餘日未見病苗詎二月二十六號東門外關帝廟左近居戶張姓之內弟某在哈傭工徒步（故未經檢驗）來雙城寓于張某家中自云身體不爽傾刻身亡次晨其姊病故午後張某相繼而亡張某至親岳姓婦聞知往視歸後亦覺頭暈片刻病故經關疫醫官劉子檢驗確係鼠疫將兩姓家族俱奇于是隔離所內聞此番疫病之傳染較前猶速恐非口頭防法所能挽救也

▲寧古塔▼

〇軍警稽查處改組

本邑軍警稽查處自去秋成立以來已逾半載現經王召南團長面謁葛樹華營長重行組織力加整頓刻下該營長正在擬訂章程遴選妥員之際大約日內即可組織完備查該營長到寧以來所辦諸事莫不成效昭著久爲一般商民所稱許此番改組必能裨益閭閻造福地方也特誌之

▲一面坡▼

〇不敢繳價之原因

近聞吉省清丈土地局示諭坡境一帶墾荒各戶于二月十五起至四月十五止一律攜欵赴局繳價惟該荒前後各員所放之地輒有重複其中糾葛不勝枚舉甚致不知個人之地及其邊界者不少現在有地者欲往開墾又恐費巨如許財力誤歸他人之荒欲想出實業主多半不能指淸邊界開不成實不出者不知凡幾倘令墾戶各自尋界扯請問當事人員是否有眞正不移之邊幅能使荒戶不起爭端現各墾戶均愿公家委員來坡分批小段不特情愿交價並且情愿担任分批小段人員之薪金望有是責者注意焉

〇改設市警消息

中東鐵路自經我國保護以來中俄人民訴訟專由各站交涉分局管理近上峰以俄民既歸我國直接管理交涉機關亦無存在之必要現經議定撤銷各站交涉局所改設市政警察以淸權限而專責成云

▲黑龍江▼

〇張司令親查防務

陸軍第四旅旅長兼東省鐵路哈滿護路軍總司令張仙濤日前由滿洲里司令部回省近以安達站對青山附近一帶突起大帮胡匪到處擾害深恐竄入路綫以內除電飭駐昂昂溪站至哈爾濱各站軍隊嚴加防堵外該旅長于二月廿五日率領兵弁乘齊昂車赴東省鐵路路綫以內挨次查防以期設法勦捕而保公安云

〇商務會注重防疫

本省商務總會會長孫品一近來省垣百斯篤疫症最易傳染確經官場設法嚴防然而商界大小舖商染疫已屬不少若不設法保護影響商界不淺是以呈請當局核准由該會添設隔離所一處專收容商界染疫之人凡大小商號如遇染疫斃之家除由消毒隊消毒外其查封房屋保存貨物等事均歸該員完全責任該會現已分別施行辦理云

▲綏 化▼

〇胡匪四起之噩耗

▲慶城縣 綏蘭道屬慶城縣距綏東百一十里地接山林素爲胡匪出沒之區因有陸軍營部駐防尙爲安靖茲該營長前因奉令赴巴彥勦匪被匪偵知于二月二十四日早七句鐘由匪首天龍老實交等率匪七百餘名攻入縣城搗毀縣署將甯知事綁去刻間商民同警士皆逃聚于營部與匪力抗是以未將營部攻陷當匪攻進之時該營部趙營副督隊迎擊寡衆不敵趙營副勇奮失身當即受彈殞命附商戶被搶數處并綁去重要人票二十一名匪于午刻出城東上駐綏李團長聞報即于是夜率隊前往擊捕至該城之損失并傷亡人數一切詳情容訪再誌

▲聚寶山 綏化城南三十五里聚寶山地方巴彥縣界二月二十五日突來胡匪數十名攻入該屯稍時即去縣署聞耗立派游擊隊追捕至搶掠與否尙未得悉

▲十間房 綏屬西六十里之十間房鎭亦于二月二十五日來縣報稱有大股胡匪百餘名攻入鎭街警力不支搶掠詳情未悉請速發隊等語當知事比飭令游擊隊曹連長帶隊追勦飛速回報云

▲興農鎭 綏屬北百八十里之興農鎭去歲曾被匪攻圍經該鎭縣佐韓之棟督隊擊退刻聞又起大股胡匪屢來[illegible]綏化要陸軍騎兵守護聞已准如所請即派游擊隊前往以資防堵云

〇英旅長過綏勦匪

駐呼蘭陸軍騎兵一旅旅長英積華氏因綏化四面匪勢猖獗大爲震怒立即親率軍隊來綏轉赴慶城追勦股匪以期早日蕩平云

▲老城基▼

〇股匪猖獗

肇州自去年至今搶案叠出民不安枕近又有匪首血龍率領股匪三四百名到處滋掠一夕數驚現經二十九師五十七旅百十四團團長梁子信率隊與江省騎兵一旅一團團長劉宗兇尾追痛勦諒此跳梁小醜不難一鼓蕩平矣

▲青 岡▼

〇勦平股匪

昨有奉軍百三團々長梁君督率騎兵步兵三百餘名與大帮股匪龍青海龍遇于邑之迤西林家燒鍋地方匪隊連佔民屯七處共分六帮自邑北興化失陷以後匪勢猖獗橫邑之西北境內凡有預備各戶所置之槍械子彈均爲匪擄即本地之警團防所被匪擄去槍械人票者已有數起民間之騷擾匪勢之猖熾即駐防陸軍亦覺兵力過單除保衛外實難進行勦捕茲子二月廿三日夜間步隊李連長當即率隊猛攻腰部受傷直打至東方已亮燒毀匪佔院落房間數家又來騎兵接應匪勢不支乘隊分竄是役也兵士陣亡者五名受傷者十餘名擊斃匪人三十餘名燒死者不計其數至于槍械馬匹人票等物所得亦復不少以故本邑之紳商各界于廿五日以早均皆出城歡迎聊伸地主之歡諒彼小醜經此挫折不難指日

新潮飛沫

相對律（二）

于律與武勵著 王崇植譯

這是一種自然趨勢最近的思想革命應該在物理上前世紀生物學用了進化論來解釋古生物底偉大骨骼在流行的律令中間沒有一個可以解釋得那樣圓滿在上一世紀物理上的發現早在我們昔日意思所組成的木架上壓得緊緊質量不再是個不可變的量他是依了速率而變的并自身似乎逐漸消滅變成無限小的電體不再有形質各個分離得很遠前後的飛舞他們的速率是快到令人駭異熱火就是動彈出來都是有重量的但他們都非物質我們從前所有哲學概念的界限是太狹窄了不能了解新事實在理論各方面都覺太小而需有擴大的必要某種事情一定在某處要爆發了某種事情已爆發了我們最不懷疑的信條已射到天空去了相對論已在舞臺上開幕又把人類自認爲宇宙間物理事實的中心及判斷者地位排擠出來當加里里亞說地球繞太陽而走同達爾文說人類同猴子是有關係的大家對於這種假設又乏味又厭惡（他們常是這樣去觀察他們所不喜歡的事物）用了尊嚴的道德的疑慮去觀察他們那牧師認這種事情是不可輕易放過的加里里亞被迫而反悔承認在眞道德底下太陽實在繞了地球而走他的反對原不過玩玩把戲而已這個他現在看來實是大不恭敬在十九世紀各事已完全不同沒有一個敢攻擊達爾文來做恐嚇但是牧師他們應急需更正的在大衆前頭把道德的墮落及新律令的謬誤說得淋漓盡致相對律的命運是更好了在科學史上這樣大的革命在短期間內四方蔓延出去即受公衆的認可恐是破題兒第一並且那定律是玄妙異常同令人驚駭不置的左眞實的學科裏面那目的是說明在某種情形裏我們所應該看到的觀然現狀在天文學裏所說的星球和行星的行動假定我們在極外的點上用鳥眼的觀察我們應得同樣的結果在化學裏所說的物質組織假使我們的眼兒是可穿過無限的應看出相似的組織在地質學裏所說的地層的沉澱及地球的歷史我們若能退到太古同樣的事實可以看到這種科學只說我們的五官將受到如何影響假使我們能在較優的情形專觀察識到相對律的效用也不過如是他只說世界將成假使我們不是有兩只靜的眼兒卻有一定一動的兩前後其速率是差同光速相等的我們可聽想到各事物一定同現在是完全不同他們應該都存在於四元中間不像現在只是在三元裏面萬物不獨有高度長度闊度但還有個第四者這個我們叫他時間 未完

批 示

▲實業廳批示

原具呈人姜秀崑姜公羽 呈一件呈請脫退礦案以姜公羽爲代表由 呈悉查該商姜秀崑報領礦案業經註銷批示有案所呈退脫之處應勿庸議證書公費一併發還此批

原具呈人張東升 呈一件呈送更正礦圖由 呈悉所送更正礦圖大致尙合惟圖內粘補及接縫處均未蓋章礙難適用原圖發還仰即補蓋名章呈送再奪圖五紙均發還此批

▲財政廳批示

具禀人張仲三 禀爲地已勘丈請察閱謝照核奪辦理由 禀悉查此案迄今尙未由縣具復實屬玩延仰東豐縣知事迅將勘察情形據實具復不得稍涉徇延致干咎戾切切此批副禀錄批發

冠蓋往來

▲廖成良氏（陸軍第十六師砲兵團長）爲援庫軍會議參與三日午後七時二十分由京來奉

▲劉連生氏（奉軍第六混成旅第二團長）同上

▲石得山氏（第二十九師騎兵第五十八旅長）三日晚來奉

▲榮厚氏（黑龍江省財政廳長）偕同夫人四日回任地

▲蔡平本（第四混成旅長）三日晚回新民縣

▲阿勃特氏（駐日美國大使館商務官）三日由京來奉即由安奉綫回國

▲哈爾賓派遣中國警察團巡官以下一行百六十五名四日早由京來奉即赴哈爾賓

各埠銀及糧食行市（三月三日）

●奉天糧行市 [illegible]

●奉天金銀晚行市 [illegible]

●正金銀行 奉天支店 [illegible]

●大連電報 [illegible]

●開原取引所（三月二日）[illegible]

神皋雜俎（本欄歡迎投稿）

小說

儷西亞郡主傳（五）
儒丐譯述　禁止轉載

第一章

畢特羅紐斯道。

「你說彭波尼亞麼。我怎不知道他。他是一個很誠實沈靜的婦人。在羅馬守着一個男人的婦人。只有他一個。在那些淫奔的婦女裡。他稱得起是個霍頁尼克斯。（仙鳥之名）你聽說過麼。這霍頁尼克斯鳥。是埃及北部產生的。每五百年纔一現呢。」

威尼秋士那里有心聽這鳥話。便阻道。

「什麼仙鳥靈鳥的。請閑着時再說吧。」

「你却不要急。且聽我說。曾努秋斯我也很知道他。但是他不喜歡我處世的法子。可是我二人也沒有什麼惡感。這件事。你且交與我。決不至有錯的。曾努秋斯回羅馬時。便去與他說。」

「他在前兩天已然回來了。」

「那好極了。走。到食堂一塊用飯去。」

威尼秋士一聲援。却把眼光移到室中陳列的畢特羅紐斯的石像上。贊道。

「這像刻的很有生氣。可作吾家鎮宅之神。」

此時畢特羅紐斯。扶着威尼秋士的肩頭。出了化粧室。這里女奴。將香水梳具等物。收拾起來。也都去了。只剩一希臘美人名叫優尼賽的。仍留不去。這優尼賽。目汁畢特羅紐斯的影像。見他丰采赫弈。心神早為所奪。心裡煩惱的火燄。已然按納不住。這時遙聞旁的屋子。起了一片笑聲。他不住傾耳聽了一會。纔慢慢的把畢特羅紐斯常坐的一把嵌琥珀象牙的椅子。搬到石像前面。一點聲響也不敢有。

日光已然滿了化粧室。壁上嵌着的大理石板。受了日光。激成種種光彩。

優尼賽上了這把椅子。使他的身子。與石像一般高。他却用他的皓腕。把石像的頸項。用力一抱。金色的頭髮。却紛披在石像上。他玫瑰色的身體。已與潔白的石像。緊緊貼着。此時他以他的嘴。把温軟的櫻口。向石像冰冷的唇邊。接了幾吻。

此第一章也、全書大旨已寓乎此、且書中主要人物、或直寫、或傍襯、使其一一畢現、以後千頭萬緒、皆由此章宣洩而出、正如丹青妙手、勾勒已成、只待渲染、群山萬壑、隨手點綴、皆成妙諦也、

寫優尼賽一段、可謂神來之筆、妙奪造化矣、優尼賽以後殉畢特羅紐斯之死、為用情眞摯且最眞者、故當以特筆寫之、且為後文伏脈、

筆記

▲豫齊黃運河紀畧（續）（胡文杰著）

中秋後三日。前直隸總督。原任文華殿大學士王文韶。道經汴省。赴轅拜謁。諸商時政。任王兩公。係三江同鄉。而又誼深寅協。契結苔岑。十載睽違。一朝把袂。喜可知也。堅請節督轅。張筵設宴。藉伸東道之情。是時王揆初出軍機。席間談及致歸原因。任帥聞之。代鳴不平焉。初。王揆之領袖軍機也。門主瞿鴻璣以禮部尚書。渥邀青睞。瞿之入値。實賴仁和提挈之功。迨子玖參贊軍務。以師門在前。諸事囊諾。中心憤懣。非一朝一夕之故。由來者漸矣。思設計排之。苦無由。王年逾古稀蒼蒼鬚髮。雖兩耳重聽。精神尚為矍鑠。每次陛見。瞿必盡力扶持。升降階級。尤殷殷保護。以防傾跌。王德之。以為倚畀得人。而不知其機謀別有所寄也。一日王瞿預備召見。瞿建議曰。老師重聽已久。倘太后垂問。其事而可允也。則門生右顧。其事而不可允也。則門生左顧。論定入謁。太后以直隸練兵事垂問。王見瞿並不左右顧。遂無辭以對。太后正色曰。汝骨直有年。此等事。竟毫不留意耶。王見瞿右顧。率爾對曰是。太后復曰。汝耳聾若是之甚乎。王見瞿仍右顧。又對曰是。太后不悅。命退出。瞿更上下其手。扶掖備至。以形其老邁龍鍾。當時王尚不知墮其奸計。不三日而王退出軍機之旨下矣。此次以大學士職位。馳赴行在。爕理陰陽。而舊雨重逢。情文備至。殊有欲留不得。欲去不能之致。而任帥之十公子德華。年及廿齡。與王揆之細小姐。才貌相當。由楷姿汪神寬。執柯。諧諧奏晉。雙方均表贊同。即在督署行聘。玉皇案吏。儕爲仙娥。文定厥祥。千秋佳話。歸旋之次日。王揆啓節赴陝。（未完）

諸文

▲擬全國急募賑欵大會宣言書　集四子句　（蘭泉）

昔者。大旱。苗則槁矣。因之以饑饉。壯者散而之四方。老弱轉乎溝壑。天下之窮而無告者。比比皆是。父子不相見。兄弟妻子離散。凍餒千萬人。四海困窮。未有甚于此時者也。四海之內。皆兄弟也。於我心有戚戚焉。是故君子。天下之溺者。猶已溺之也。天下之飢者。猶已飢之也。彼哉。乘肥馬。衣輕裘。視而不見。是誠何心哉。為富不仁矣。其心曰。五穀不登。歲也。亡之命矣夫。滔滔者天下皆是也。子欲手援天下乎。雖然。惻隱之心。人皆有之。君子周急不繼富。盡心力而為之。行義以達其道。則可矣。

戲評

▲二柳庵論劇（續）（儒丐）

張榮奎　逸品

靠把老生。淪落殆盡。自當以榮奎為中流砥柱。

郝壽臣　逸品

粵黃三已入其室。今日架子花。自不能不以壽臣為白眉。

劉鴻升　逸品

鴻升唱工。大面優于老生。而竟以老生顯。則以老生得値優也。舍長用短。終成一蓄音機而已。然其斬黃袍、完璧歸趙、敲骨求金諸作。亦自不可厚非。

品花

▲花國滄桑再誌（乃東）

余身體素弱。喜參心禪。久違花國。不褻遊務。昨承止戈痴迷子諸人之邀。重效章臺折柳之舉。匝月之間。滄桑百變。不禁欷歔。恐與他人名譽攸關。未便揭載。加之聽花君諄々調處。何敢再起筆墨之爭。孰意攘鷄者不知改過。失鷄者反遭詬詈。忍無可忍。請代魔症發不平之鳴。閱者勿認余為醋罈高飛。則幸甚焉。

天桂部金榮校書。花號南朝。名噪瀋水。貌韶秀。嬌娜動人。性溫柔。謙和可愛。素服淡粧。益顯其美。淺顰低笑。不掩其嬌。所謂比花花解語。比玉玉生香者。可爲校書寫照矣。初爲老鴇賦友。如膠投漆。似魚得水。緣雖露水之交。情擬齊眉之舊。才子佳人。無怪其然也。吾正祝其有情人。早成眷屬。敦意貴妃洗兒。邊臣犯上。金榮校書。不讓楊太眞專美於前。夜半松濤。竟學安節度追隨于後。老鴇明逢。洞燭其奸。恐釀幸蜀之變。久蓄剷除之心。遂不待操刀。而即獻曝。可謂識時務之俊傑也。夫娼本公妻。人盡可夫。校書之朝秦暮楚。不足爲怪。所可醜者。夜半松濤專奪人之所好。靦不知恥。吾不知其是何居心。

龍瀛部月樵校書。產自姑蘇。張艷幟于哈埠。移來瀋水。擇香巢于龍瀛。明眸皓齒。玉貌丰神。柳眉杏眼。蕙質蘭心。善談吐。言則解頤。工度曲。歌則繞樑。亦尤物也。曩者余因魔症之介紹。茶花之吹噓。與校書有茶敘之緣。對余頗歡迎。對友亦極周到。余享此艷福。快慰莫名。感謝魔症與茶花玉成之德。無時或已。詎因茶花易主。校書變態。邦兒受夜半松濤之慫恿。施其割靴之伎倆。余恐傷友誼。急流勇退。遂不復造龍瀛書館矣。想舊友爲新客。其親密不卜可知也。

全部茶花校書。其閉月羞花之貌。辨琴詠絮之才。亦青樓之傑出也。自棄魔症而從夜半松濤後。遊人惡其狼。咸裹足焉。以致門前冷落。幾可羅雀。而夜半松濤鑒於舊歷年關。花銷太重。若上車下車之禮。房侍伙計之賞。所費不貲。自慚阮囊羞澀。亦絕迹于龍瀛矣。即此可以爲妓女阨客之殷鑒矣。

文苑

●代中島先生壽瑞棠封翁七秩大慶序（儒丐）

人莫不欲延其年。特不知所以延年之道。愚者感其壽之不登也。舍其致壽之道。而日趨隱怪。于是導引丹汞之說。充塞凡民之耳矣。至于富貴之家。通顯之士。淫佚以耗其神。賓粱以熏其身。小有不適。則藥餌隨之。巫醫惑之。甚且佞佛媚竈。以邀其福壽。夫壽豈如是而致者哉。殆皆戕生之道耳。嘗聞之孔氏之言。知者樂。仁者壽。蓋惟知者能樂其樂。亦惟仁者能壽其壽也。豈嘗訪其人焉。而莫能得。有之其惟瑞棠先生乎。余與先生非素識。竊嘗恭其爲人。尤驚其以古稀之年。而精神矍鑠乃如四十許人。詎其有服丹納氣之術而致此歟。及考其行事。而後乃知不然也。

先生之少壯也。殆不知貧苦爲何事。妻沒不更娶。惟督子力學。已則爲人傭役。陶陶然若行其素。此則知者之樂。而非恒人所能企也。迨子貴顯。

先生不因之而變其樂。且喜其能行仁壽之事也。則不吝施與。以濟貧乏而無告者。萬人口碑。豎其祥氣。人得如此。惡得不堅如金石。壽如松柏哉。

先生殆古之知道者。以樂養其天趣。以仁濟其天壽。夫如是。固可逍彭祖。躋修齡。其年七十而猶健者。固不足怪矣。辛酉正月二十六日。爲

先生誕辰。旣進觴爲

先生壽。又從而爲詞以獻。且規世之求長生術者。勿惑於導引丹汞之說。必如

先生能樂其樂而壽其壽。然後乃得享大年也。

文虎

▲荀生齋燈謎時語（淶濱陳幼商）

議自生涯。（蒙經一）南北混。

瞻之在前。忽然在後。（時物一）電影片子。

半陰天。（時物一）日光皂。

和尚留平頭。（古文二）合乎今世則。達乎古。

姨太太吃醋。（四子一）小不忍。

人。（俗語一）年頭不正。

脫老換少。（古人一）顏回。

女學生上大炕。（四子一）降志辱身矣。

跟屯老二下屯。（俗語一）隨鄉入鄉。

虎。（時諷語一）虎頭蛇尾。

閣。（俗語一）半掩門。

吊膀。（時詞二）目的接洽。

孀婦淫蕩。（四子一）寡人好色。

淫婦述苦衷。（四子一）下無法守也。

打茶圍。（劇名一四子一）探窰樂而不淫。

三斬一碰屬誰手。（古人一）煙牌一）劉伶派律脫。

緞繩。（文語一）井井有條。

少婦控夫。（四子一古人一）不顧乎其外。要離。

今非昔比。（泊人一）時遷。

學生國不要賣國賊。（幼學一）謂非同志之人。

坑攏拐騙。（字一）罪。

人涉卬否。（字一）仰。

我國之偉人政客。（賭語一）渾一色。

（渾字一時想不清）

花枝招展立門前。不看黑倫看少年（賭語一）單吊白臉。

二姑娘。（字一）姿。

雜報

△奉天▽

太清宮將開戒場

西關大清宮葛月潭方丈以該宮曾與數年前傳戒一次當時地址有限各方道友多有未獲受戒者現下事格數年擬于今歲再開戒壇廣傳道戒以正敎宗聞其期限將自舊歷三月始現已着手籌備並聞南滿公館施佈千圓以修功德云

選舉怪象

瀋陽縣第三日投票選舉其現像與前二日大相懸殊所謂情不自禁怪像畢露有某甲者自鼓樓南直奔至縣公署大呼選舉舞弊當經多人將伊勸走內幕如何局外人未能深悉要而言之卽把持選票是也並聞有將已發票証復行領票投入者不少云（京）

監犯伏法

警察廳前據警察三分署查獲搶刦北關諜姓之正犯王得貴一名係東關人氏年二十餘歲經送交軍法課當訊數次供認不諱昨三日午十一鐘將該犯綁赴刑場執行槍斃沿路聲言生死飲關及至法場面不改色槍斃而後當由其妻與岳母收屍領回殮埋云（惡）

營長被押

張宗昌所部第一師之營長李某曾于年前來奉寓在華昌飯店嗣因張宗昌失敗潛逃無踪該營長以主將失勢全師瓦解遂亦未返逐日招妓陪宿私吸鴉片任情適性經該飯店執事查悉遙報告稽查處將其拘捕羈押監獄候訊云

兄弟視同陌路人（愁）

王廣烈與其弟廣福現居大西邊門裏南胡同原籍魯人經其父母帶之來奉廣烈與其父初爲人種菜園後作賣菜經營養家之外供給其弟廣福讀書其後父母相繼逝世廣福于去歲畢業于師範校旋充某小學敎員廣烈以自己年老前途無望甘願獨居先爲其弟聘東關徐姓女爲室客冬迎娶過門夫婦兄弟感情甚篤詎徐女日厭伯兄粗魯而且不能賺錢時唆其夫婿與兄析居廣福惑于婦言果與其兄吵鬧其兄因剛強人看透內意竟與分析但家無長物不過分家而後各謀個人之生計而已分後廣福遷居南關廣烈仍住舊宅旋以因憤成病竟致不起一月之間餘資費罄飲食缺乏倩人向其弟求助弟與之而婦不肯今則一毛不拔雖陌路不是過幸廣福之舊友某時相週濟苟延殘喘聞其事者莫不詛廣福之天良喪盡云

欺淩小販（詳）

賣梨之某甲昨（三號）擔梨至大北關大街適有兵士三人買白梨一斤（計六個）行數式某兵將一梨藏于腰間轉至該擔聲稱短秤賣梨者以短少一個定然不夠分量某兵士堅不承認短少除將某甲拳脚交加外將錢索回而去云

仗勢設賭（京）

大南關二道崗子胡同住有德桂卿者爲某甲之如夫人現與警官劉某結不解緣伊遂仗其勢力在家大設賭局抽頭漁利警察以其與長官往來不敢過問云

買良爲娼（京）

在各妓館拉胡琴之張洪日前以洋五百元由天津販來良家幼女一名携奉後命名小芳即押在慶樂班强逼爲娼該女因不慣爲此每逢遊客輒述其苦況云

查獲拐帶（愁）

有王長福者不知係何許人昨由滿鐵子來奉拐來少婦一名投寓西關某小店不意爲稽查看出破綻當即捕獲送交警署轉送警廳未知如何罰辦云

是否贓物（居）

昨遊西南門臉兒有一人形色倉皇携一包入路西某估衣舖旋至裏屋講價去予素好奇遂藉買衣爲名探其情形則見包內係男女綢緞衣服講價用暗語苦不得其詳後以事不干己而出予乃揣度其情形終非自家物件或者其人素性荒唐竊取自家之物出賣以供揮霍亦未可知

浴客失物

某廳僱員劉子寶昨同友人至小東門外某澡塘沐浴浴畢著衣之際其身上所繫之白洋縐腰帶竟遍覓不獲詢之塘役以未見對爭執再三終無結果劉某亦不欲多事遂自認晦氣而去（空）

背夫逃走

城南十餘里某村住戶劉慶春向務農其妻林氏現年二十二歲貌僅中姿惟其性淫蕩故不安于室與比鄰某無賴結交甚久情投意洽遂于日昨私自潛逃不知下落云（居）

幼女失踪

西關平康里迤南康姓住戶有弱女年纔十齡前日赴街玩耍入夜未歸各處尋找竟無踪跡現康家已四處派人查問不知尚能尋獲否

聯語新欵

平康里某三等妓館有妓女愛卿者其室中懸一對聯上聯云愛就一方面研究下聯云卿爲千萬人稱呼雖係諧語然亦工穩新欵頗足解頤（空）

△遼陽▽

春色滿園

西城墻根東胡同有劉某者營商旅大經年不返家遺老母幼妹其妻姿色頗佳不慣獨宿與劉之契友勾引成姦熱度已達沸點劉妹見景生情向伊嫂氏要求分潤否則必將黑幕揭出以洩其忿云

拾金不昧

平康里馬家館執事馬某回敎中人也日前某甲至該館小酌臨行忘却錢包內計金手錶一枚小洋票五六元當被馬某瞥見知爲某甲所遺卽交櫃掉妥爲保存翌日某甲無意中至馬飯館言及丢失錢包而馬某即將原物原物點給絲毫不差某甲感激之餘擬洋數元奉贈藉表謝意馬某堅辭不受以

△安東▽

選舉議員

衆議院議員之選舉如期照辦各縣皆然安東縣亦于三月一日在縣署選舉計有選民二千餘名當時照章投票尚未開匭惟聞最有希望者爲前鐵路局長陳品一究竟確否一俟揭曉再誌

商號設賭

安東七道溝厚記洋行及實成和兩家由今正以來逐日大設賭局輸贏動有數百元者自新署長加藤氏任職以來一般賭徒尚能改過自新無如該號不以生意爲本竟敢明目張胆大設賭局未知有管理責亦有所聞否

△蓋平▽

學董呑欵

邑東南體瀾區韓家溝村國民小學校學董王作勳去歲經理學欵呑蝕一百七十餘元被該杜會姚修文等查出在縣公署據情呈控現正查辦該學董見事不佳大施運動冀得保全名譽能否逞到目的尚未可知

暗娼宜懲

邑東城垣外南頭六間房住一婦人老秦（綽號黑罕）素操皮肉生涯每遇鄉愚經過其步秦婦則目舞眉飛誘人入其圈套未及雲雨先行搜索財物稍不依從反加毆辱被其欺騙者不知凡幾望負管理責者嚴加取締可也

△本溪▽

商號倒閉

本邑商家客歲均屬短賠然資本較夥及開設年久有積蓄者尚可支持其餘非縮小卽歸併層見迭出日昨東街長興盛洋貨店因賠累巨竟爾關閉云

取締庸醫

本邑李知事注重生命考試醫士已誌昨報現已試畢錄取者發給許可証准于溪境懸牌具名落孫山者令行醫學研究會傳知勒令停業如仍遲遲懸牌即令警察嚴逐云

△四平街▽

公學招生

本驛南滿公學堂設立以來日見進步每于春季必招新生堂長小林治郎及中外敎員亦皆良善近來該校額外擴充又添招初等男女六十名凡年在七歲以上之幼童均可送校報名日期自三月一日起至三月底止有志向學者甚勿失此機會也

△哈爾濱▽

警員覇佔人妻

本埠道外警察總署警察員刁子文氏素性漁色曾與道外十四道街傅某之妻傅鄔氏有曖昧情事近來熱度增高誓不兩離遂唆使該婦在法院控告其夫逼令爲娼請求離婚等情法院業將一干人犯傳案訊究刁某乃暗行極力運動亟圖達到目的竟據法院人云此案尚未判決刁竟與該婦在五道街租房同居儼若夫婦毫無忌憚該警察竟敢覇佔有夫之婦唆訟離異似此違法未悉該長官亦有所聞否

△新民▽

是否春瘟

新民入春以來天氣不正時冷時熱一般人民多患頭痛咳嗽小孩亦多瘟疹現關帝廟前街住戶張文元之子年甫五歲王家皮舖小孩三個大十三歲次八歲幼五歲段姓小兒八歲衣發胡同李姓小兒三歲太平胡同王姓小四歲均患瘟疹不出兩三日相繼夭亡七八名刻下多數小孩均患此症實甚危險據醫家云是殆春瘟之朕兆歟

△威遠堡▽

黃花開放

日昨赴威遠堡北龍潭寺遊玩因景物凄幽徘徊瞻眺見堦下有黃花數朵莖高寸許葉小而疎清香可愛噫今何時也而山花已放語之向陽花木早逢春洵不誣也

索債無情

威遠堡東馬家林子住戶王洛三于去春借得馬青山小洋十元月利三分至期將利交足暫求緩本而馬青山百般不允迭加辱駡經村人調處將谷子一石作價十元完清馬青山初已允許後又反悔將王洛三倍加逼勒淩辱益甚王洛三饑寒交迫告借無門情急昏倒經家人扶至家中一病不起奄々待斃嗚呼因欠債逼人有如是耶

△台安▽

犯賭餘波

坨鎭利盛東商號于舊歷正月十四日糾夥四人玩賭紙牌被縣署偵緝隊查悉帶人前往捕獲送縣（現已罰洋四十元開放）等情已誌前報茲悉該號犯被捕後經該號商董前往說情原願化錢私放該號管事李某致觸商董之怒現該管事恨氣不平竟聯絡赴縣呈控聲稱該號犯賭之後出小洋八十元爲以該稽查贖補云云

△老城基▽

拿獲賭犯

遼州警察第三區區官趙茂如近因地面不靖盜賊充斥對於賭博異常認眞查拿聞于陰歷正月十二日親率警兵拏獲大批賭犯數起併分所拏獲之賭犯共四五十名均用繩綁派警押送老城基警所轉送縣署科罰以警其餘云

自由論壇（歡迎投稿）

▲曹張入京與財政　北京政府今年之最大難關厥惟財政即以整理內債論當局所苦心經營之計畫從一方面言之此一萬二千一百八十餘萬之內債換給十年公債既可減少發息年期又可減少償還總數而政府之信用目前亦可賴以維持然以另一方面言鹽餘煙酒稅等盡搜括以充內債基金財源盡爲人操縱而來財政愈無騰挪活動之餘地財政將益形棘手是故今日之財政所謂無辦法者無論矣即有辦法如內債結果亦終陷于窮途而已今當局以無術度此難關而商之督軍巡閱吾謂督軍巡閱而尚以爭黨見角勝負爲不能不知有所謂中央政府者則亦已耳苟眞欲維持中央政府則當先維持中央財政切實商定一裁減軍隊方法實爲最急要之事若其他枝枝節節之政策殊無當也然而奉天之張作霖方以添設兩師爲請豈尚少體中央之財政哉（默）

▲衆院初選舉　嗚呼今日之選舉尚得成爲選舉哉吾向者以爲上屆選舉之弊已達其極或將窮而思返而不謂乃愈趨而愈不堪問也當調查之初即任意揑造選民一區之中其選民竟有超過合縣戶數者或本屆之選名竟有超過上屆選民一倍者當局令飭核減則堅抗不爲動或隨意抽除以敷衍之至若一人而化名爲二爲三猶其小事試問此種調查尚得成爲調查乎迨初選將屆則主其事者類將選票覆填竟投初不再需僱人奔走之煩且且票證之把持不發者有之領票之搶奪成訟者有之初選票之竟售有價組織當選人有包辦之機關未投票前各地卽已醜態百出無奇不有試問此種選舉尚得成爲選舉乎一二人之舞弊可以防以舞弊則將如何防如何整理乎雖有監督官雖有視察員又將如何監督察乎吾故謂今日之選舉亦可謂之無辦法無辦法之選舉徒多一番紛擾誠不如其已（訥）

▲不可測　政海中人舉動離奇最不可測最近如特赦李思浩之運動及王士珍之態度亦此類也請赦李思浩者爲交通系諸人交通系與安福系立于反對地位今閣員如周藥等當直皖戰爭時皆嘗運籌帷幄昔則極力推倒安福今忽保釋安福政犯前後矛盾豈非不可測聞其請詞謂李本非安系此言實似是而非李于安系誠不若徐曾關係之深然盡力不得謂不久猶憶新閣初組安系爲李爭財政一席甚力新曾宣言以去就爭終莫能抗李與安系寧得謂偶然强合者耶王士珍被任蘇皖巡閱使力辭者屢最後乃託故回籍自言不堅旋滬說者亦謂此老性本恬淡當不復出山不意回籍避之時忽傳就任之說且南下之期甚迫豈非不可測或謂王以當時機不佳故不得不暫避然則今日局勢依然又豈有變動昔爾應避今又安有出山之機況引第九師爲衛爲蘇省增兵更引起蘇人反對吾人誠不知其何所見而遽易態度也（浩然）

本報營業部啓事

新委三處分館

察哈爾分館經理委任張家齊黑山縣分館經理委任張品一和龍縣分館經理委任趙毅忱以上三處新委分館均於三月一日起開辦仰該處各界諸君如有欲訂閱本報及刊登廣告者希逕至分館接洽可也特此布告

彰武縣分社緊要啓事

敝分社僱員李煥然視事以來弊端百出無所不至已經查實革除另委高閣帮辦報務李煥然倘後再假敝社名目收取報費以及誆騙詐等情敝社槪不負責恐各界諸君未及週知特此聲明

會仙
本園開設
本園特請
高元玉　吳長金
本園特請
盧紫雲　楊金香
第一　巧玉蘭　每日各
鳴卿
本園開設
本園特請
小明發　璧月珠　珍珠花
本園特請
小明海　小明亮　金桂芬
小鏡　明日　每日各
第
本園開設
本園特由上
小月樵　小玉芬
天呆　蓋雀飛
每日各

京奉　每日　前　後　普通　通車
四鄭線

美容藥料 花顏水

皮膚能令人外貌 最易遷變 雖然生成美麗嬌容 若任皮膚自成粗陋 非獨不得維持原有之美且不能發揮天性之美皮膚之關係於美醜有如此也 常聞世間自歎其容貌醜陋者 實屬不稀 此又人生最大遺憾 茲有日本皮膚科專門大醫小島先生多年研究自出心裁 發明一種良藥精製而成美容藥水名曰**花顏水**僅以數滴滴入洗臉水中 或融溶數倍之清水 該盆內之水即逢藥水而變色如乳 其馨馥郁觸鼻 雖鮮花如玫瑰與蘭花亦退一步且合衛生善治皮膚所發小瘡如 面皰 暗瘡 雀斑 粉刺 酒刺 汗疹 頑癬煙氣 紅點 油光 瘰癧等諸症討厭之物凡老幼男女皆可使用此**花顏水** 均得轉醜成美 **花顏水**之特色 最能完全皮膚乃成色使姿容倍極光耀足稱最上妙品 請試一瓶以證本藥房之言之不謬 藥價大瓶洋一元 每打洋十元 小瓶大洋五角 每打洋五元 試用瓶大洋三角五分 每打洋三元五角 各埠大藥房與洋貨舖均有代售

花顏水發售本舖　大阪市東區清水谷西之町　順和堂大藥房

經理所　上海四馬路　中東大藥房　上海河南路　東亞公司

上海五馬路 華美大藥房　杭州清河坊 五洋大藥房　上海馮南路 美華大藥房　蕪湖長街 中法大藥房　蘇州觀西街 中法大藥房　蕪湖長街 中英大藥房　杭州羊壩頭 華美大藥房　九江西門外 中外大藥房　南京承恩寺 中法大藥房　南昌洗馬池 中華大藥房　南京坊口街 華安大藥房　南昌佳山廟 中西大藥房

人生最高的
享福
全在乎各人的健康

健康—就是
意靠着一粒的仁丹
可能保得住的

所以時々刻々
別忘記了仁丹

芝蘭黑香皂　九重綠香皂

顏色之美也者非依脂粉能使皮膚之素質美艷故維新佳人居常淡妝若用此香皂浴身洗臉定能使天然美膚益細且艷而此二大香皂用之不但除去皮膚之污垢其配合原料係爲保護皮膚之高貴諸材料是以品質優良實與他品迥不企及也　經理奉天城裡　寺庄洋行

西洋鏡美人香皂

香氣馥郁　品質優良

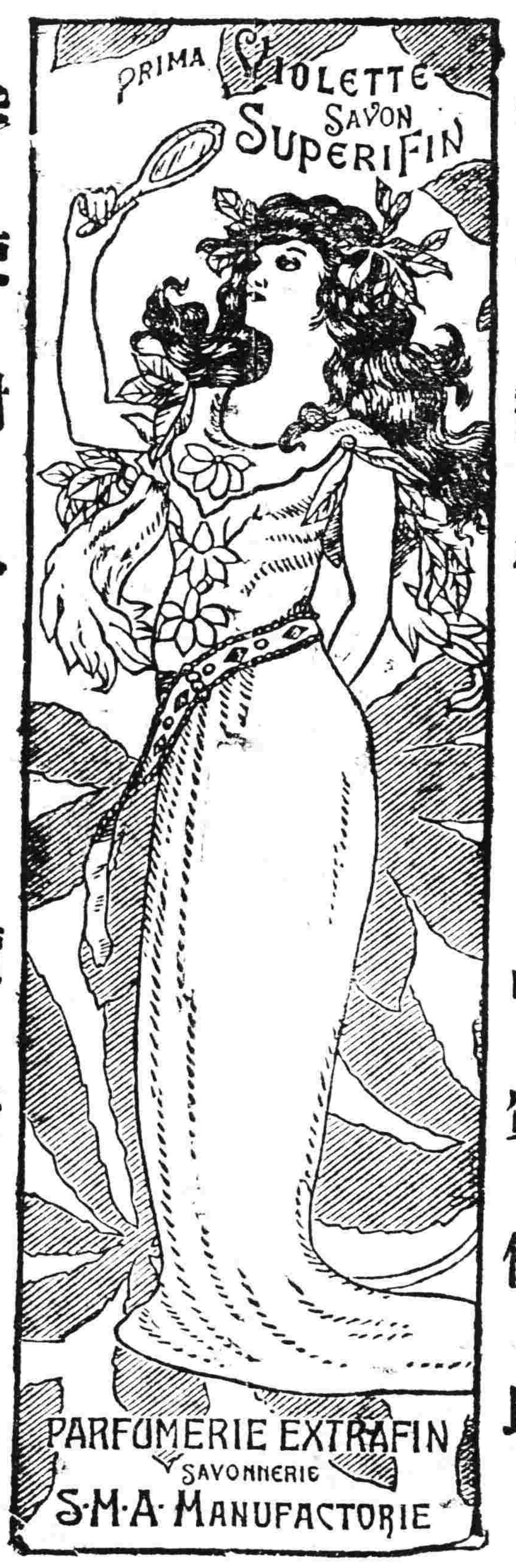

能使耐久　價格低廉

志仁堂雙層化積膏

此膏專貼男婦氣積血積寒積食積心胃疼痛胸膈脹滿氣逆不舒[illegible]膈反胃氣臌水臌癥瘕痞塊痢疾泄洩腎寒腰腿筋骨疼痛手足麻木男子疝氣腎囊潮濕婦人經血不調經前經後腰腿疼痛赤白帶下子宮寒冷久不孕育並治小兒乳積疳痞蟲積偏墜等症此膏收效甚速少者五六日多者十餘日不但積消聚散而且健脾衛生誠膏藥中之妙品也此膏每份兩張紅白葯面兩包合洋五角

強種補元丹 專治腎虛腎寒腎囊潮濕便濁遺精腰痠腿軟四肢無力以及諸虛百損五勞七傷等症服之立效每盒五角

婦科鹿胎丸 專治婦女經血不調經閉不通經漏不止赤白帶下經期腰腿疼痛產後瘀血腹痛等症服之神效每丸二角

衛生時症丸 專治四時感冒時行瘟疫頭痛身痛嘔吐惡心羅痧痧疹霍亂吐瀉頭目眩暈抽搐等症服之立效每袋二角

止嗽保肺丸 專治辛苦勞役傷肺房勞傷腎肺氣兩傷正氣不固寒邪外侵[illegible]喘咳嗽[illegible]等症每盒四角

清毒掃淋丸 [illegible]

筋骨萬靈丹 專治中風半身不遂口眼歪邪[illegible]筋骨疼痛等症每盒四角

男女痧病藥 [illegible]

男婦種子丹 專治男婦久不生育或生育[illegible]總因男子房事太過精乏髓冷婦女經血不調血海空虛以致[illegible]

順氣健胃丸 專治脾虛胃弱胸脇脹腹痛飲食少進嘔吐溏瀉氣臌水臌癥瘕痞塊內服此丸外貼化積膏立效每盒五角

脚氣靈藥 專治乾濕脚氣脚面脚心脚指縫疼痛[illegible]流水乾上如[illegible]不流水用手[illegible]上之立效每袋二角

嬰兒消積丸 專治小兒乳積食積痞積[illegible]面黃肌瘦肚大青筋脹滿[illegible]口渴大飲等症每服二片每袋二角

化痰五錠金 專治各種[illegible]氣咳喘[illegible]氣痰盛痰氣結胸[illegible]痛大人中風半身不遂小兒急驚[illegible]等症每盒五角

調經活血丹 專治婦女經血不調經閉不通經期[illegible]以及乾血勞症發燒咳嗽自汗盜汗[illegible]等症每盒一元

改良清寧丸 專治頭痛頭[illegible]火眼鼻痔鼻塞唇口破烈咽喉腫痛大便乾燥小便赤少火淋毒淋[illegible]等症每袋四角

本堂所製各種良葯各省縣鎮等均有殷實商號經理光顧欲購者請向經理處購取可也各種均經官准立案佈告專賣如有假冒稟官究辦

奉天省城大東門裡　志仁堂大藥房啓　中國電話六百六十七號

啓者外用本當名義借欵及作保等事已要求該不保擔任一月再有發生借欵作保等情一月內來本當質問一月外不來質問本號概不負責代認口無憑特登告白

■■經理本當匯兌營業二十餘年信用名譽各界共知因本當清理內容恐有■■特登告白

■■■戶起見凡此通告報領同五所縣官帖二十七處區域以內當戶尙■繳償者自民國十年二月十五日起至四月十五日止迅速備價携帶原領執照逕赴本局呈繳以憑換發部照如逾此限定即按名查册取銷另發各該領戶勿悞自誤特此佈告

民國要聞

○庫倫消息彙誌

●八支隊援庫計劃●　昨據某軍事機關所得消息云。某有力方面。主張援庫。改分八大支隊每支隊。以六千人爲足額。仍以張景惠爲八支隊總司令。其各支隊長。尙在遴選中。一俟得人。即行呈請中央云。

●援庫分途出發之提議●　現在援庫軍隊。雖經派定。但出發途遲。則應頗先規定。據參陸處前由援庫總司令張景惠建議。主張分四路。即在東蒙叨林西伯利亞（係至恰克圖）新疆。但以上仍爲結總以提綱挈領而言。至各路軍隊進行。則未定出方針。聞現在始由府院與京外各長官通電決定。援庫其分途入手。大要卻爲前指四路。每批均各自分十餘路。取散進形式。以便易於襲動。日內即可通知各處軍官。詳細訂刊●續圖●分送各軍隊閱看。

●俄黨向活佛索餉●　據叨林來京某軍官云。俄黨近在庫倫紛紛向活佛要求兩項軍費。一爲俄蒙兩軍應得之欠餉。一爲攻庫時所需戰費。及購取軍火之款。兩項共索款八十餘萬圓。●活佛現正籌備募集云云。

●陶什陶集黨匪援蒙●　黨徒攻陷庫倫之後。外蒙各王公。多已附和。而陶什陶竟全然投俄。閣政府昨得確報。謂陶自投俄之後。業經巴龍收容。刻在桑貝子旗。聚集俄軍蒙匪約六七千人。獨樹一幟。專援蒙地。奪回佔據地盤。以厚勢力。且巴龍擬于日內再赴西伯利亞東部。號招俄黨。而陶則拉任赴海參威與某國購械。其已成立者。計有兩批。皆由某國浪人保送云云。

●俄黨分援庫北●　俄黨日來在庫倫方面。整頓軍械。意圖大舉。現已將陸續調入之蒙兵三千餘人。分爲兩大隊。向庫北進攻。一方取蜜林圖。一方取恰克圖勒河沿岸各要卡。至所籌北上目的。擬由庫北分爲兩路。攻擊買賣城。聞庫北空虛。勢難防過。而援軍以兵力單薄。亦束手無術。刻已向中央告急請援矣。

●電令援軍堅守叨林●　庫倫失陷後。我軍扼守叨林。近日所傳。又有退守烏得之說。而某外報所紀載。援庫軍。因叨防危險萬分。擬退據烏得。以待援軍到後。再行大舉攻庫。似此種種。則叨林我軍實況。恐有難支之勢。聞中央昨特分致張景惠總司令。及恰克圖陳毅電一件。撮悉內容。仍係囑令飭各軍。堅守叨林。以待各路援軍。切勿稍有疏忽。致陷庫倫之覆轍云。

●叨林已有戰事說●　叨林近日已變方發生戰事。聞中央于昨晚接到該處急電。請速派援軍來叨。遲則恐有失陷情事云云

●電催●張鄭●前進●　規復庫倫計畫。政府業已電飭各軍。迅速前進。俟集中叨林。部署決定後。再爲總攻擊之實施。刻在張家口各軍。均已陸續出發。鄭芬行抵滂江時。雖因汽車損壞。稍爲停滯。惟閣政府。復于昨日致電張鄭兩司令。催令前進。略謂俄黨齊集府南。叨烏異常危殆。前線軍隊力薄。萬一疎虞。影響更大。務希督飭各軍。星夜進援。據參陸處消息。正面各軍。于三月十日以內。均可集中叨林。惟奉黑各軍●。到達日期●。前則尙無確報云。

●電●鄭芬調查外僑●　政府日昨電致鄭芬內稱。准公使團函開。庫倫失陷。僑庫各國商民。多不知下落。英美兩國。僑民尤多。前請從速查明。以便救護。請再飭查從速見覆等語。查僑民生命財產。關係國際。合亟再電令仰該副司令遵照。飭屬切實調查報告。以憑回復云云。

●另編●警察●保衛●蒙民●　政府以庫倫失陷。內地軍隊。尙未進援。深恐俄黨蒙匪擾民。特定另編武裝警察。保衛蒙民。昨日已責成參陸處。討論一切辦法。

○吳佩孚組織軍人青年會內容

成鎭直隸之吳佩孚。近已實行教練士卒。集合訓導。以期發展其意想中之大計畫。此爲近日多數人士之眼光所特加注意者。顧其如何教練。則尤爲今日軍事家所不可不知。客有自保陽方面來者。備言吳氏近日屯兵待時之梗概云。吳氏自被命巡閱副使後。以徒擁名稱。而無實在之權力。意態之間。殊覺無以自遣。前有某國顧問。勸以爲將來計。宜利用美國親善主義。彼此推挽。第一著手之事。宜先組織軍人青年會。期于一年之間。其風氣之流行可遍及于北方多數之軍人。吳本解人。遂即着手進行。自本年一月以後。凡軍隊所在地點。已分別組織軍人青年會。及今多已就緒。吳氏又以中國軍官之經歷尙淺。乃又殷殷請益於美國出身之中國實業家。及美國傳教師。請其巡迴講演。兩月以來。頗著效果。吳氏對于此事。已自任爲主幹。冀以此種計畫。推之廣遠。庶將來得此憑藉。可以指揮自如。必較現在之地位。增進多多。然奉天方面。則甚反對此舉。有必不令其傳播關外之決心。即曹巡閱使。亦以此舉于現在軍情。不但無益。且徒爲外人利用。故認吳氏此舉爲抱有他種之作用。將來或以此事。釀成中國軍人特開之風氣。亦未可知。在中國自身之地位。尤不可不顧及也。顧吳氏既實行此計畫。而不能見容于北方有力之人。遂有陰謀家獻計。謂宜速行聯絡某國軍人。以樹外援。某國爲共和先進。得與攜手。自可免爲他人之指摘。故近日頗聞吳氏部下。及所謂軍人青年會者。已加入多數之某國軍官矣。說者謂吳氏此舉。足開風氣之先。惟軍隊之爲物。可以自動。而決不可以被動。誠如是進行而不已。設異日所謂攜手加入者。基礎既固。不復受吳氏指使。即彼時各方有所覺悟。爲勢亦已無及。蓋以軍隊受軍閥之支配。與受外人之支配而比較之。固足令人瞭然者也。

○留法儉學生之窘況

年來我國赴法勤工學生。人數衆多。無法安插。敎育部曾據華法敎育會來電。布告各省。停止遣派。近聞外交部亦接駐法公使陳籙電告留法儉學生窮困情形。請求設法救濟。陳使原電如下。（第一電）留法儉學生經濟窘迫。亟待設法。業已會同蔡校長高監督廖總領事。經電教育部轉呈大總統總理在案。連日學生等特舉代表來館。面陳種種苦狀。謂華法敎育會宣言。自二月起與學生脫離經濟關係。而此千餘學子。行將絕糧。恐將暴動云云。頃又據廖領報告。自本月初以來。每日由領館發給學生食費計二十七名。每五法郎。本晨又來學生數十人索食。勢頗洶洶。臨時分給麪包。始免暴動等語。查學生所稱。確係實情。證諸廖領報告更見情勢危迫。事關衣食。人數又多。深恐滋生事端玷辱國體。除廖領勉力維持數日外。擬請提出國務會議。妥籌辦法。一面請速匯洋二萬元。或由政府擔保。先由本館籌借若干。以濟眉急。乞電示祗遵。（第二電）儉工學生事。三十一日電計達。日來男女學生仍日夕紛擾。並舉代表來館謂將岔斃。要求維持。且出激烈之策。以暴動威嚇之具。似此情形。非但□□。（兩字電碼不明）且國體所在。亦斷無負任千餘學子。沿途乞食之理。敎育部歎電所稱分電各省一層。實屬緩不濟急。萬不得已。仍懇查照前電。提交閣議。速匯的款。以濟燃眉。並示辦法。即盼電復。並轉教育部。再此項學生人數愈多。則將來更不堪設想。應請電飭各處交涉員暫行停發該項學生放行護照。

○京師旗丁鬧餉及街市募賑之所聞

各機關受中央財政消乏之影響。年關被窘者。不可勝述。而以所謂八旗兵丁爲尤慘。此項旗兵。久已有名無實。徒頗些微之口糧。不能別營生活。是以八旗生計。在清末已成爲問題。然以丁口衆多。迄無辦法。所謂八旗生計籌備處。無何等成績可言。民國以來。旗餉折者折。欠者扣。而至近歲。則竟與外路軍餉閣置于不理之列。若輩無生計上之憑藉。無器械可以學外軍隊之打家掠舍。此次年關。竟有全家累日不舉火者。乃相約排隊于安定門。實行一路之哭。二十二日。財部正在辦公。忽傳旗隊已向本衙門進行。勢不可過。嚇得部中一般人。一面打電話到警廳提署。派來許多軍警站立西長安街財政部前後保護。一面將當日文件收拾收拾。陸續回家。故是日散値之早。爲從來所未有。後聞旗隊爲沿途軍警所阻。並未前來。財部之大人老爺們。未免過于膽小。蓋此輩旗兵。赤手空拳。而且餓得面黃肌瘦。本鬧不出甚麼大事也。

歲序更新。已居春耕之候。年前頗有饑饉害。可望豐收。以償前愆。而災民流離遷徙。極多無家可歸。於是一般要人。發起急募振大會。前三日係由巡警沿戶收捐。多寡可以隨意。而不得完全拒卻。捐款後。界以紅紙一方。上書捐者姓名及捐數。貼于各人門口。今日二十五（學界）舉行「街市募捐」。分校分區。或列隊訪勸。或排列東西牌樓衝要之地。遇過往行人。示以白旗。（上書爲籌最樂博施濟衆大發慈悲民胞物與等字）。捐者贈以紙做小徽章一枚云。

○組織中之交通大學

交通大學組織之內容。業載前報。惟推定葉恭綽爲校長一節。玆經詳細調查。尙不無所誤。緣該校校長。須由董事會公舉。現在董事會尙未成立。校長一節。自談不到也。聞關于校長之資格。現在已經規定。須有下列四種資格之一。方得被任。（一）具有專門學識者。（二）富有敎育經驗者。（三）曾捐助鉅款于該大學者。（四）交通部總次長。至該校校址。則以設置上之便利。畫分爲四區。以北京之郵電及鐵路管理暨通才商業三校。合併爲交通第一大學。上海之工業專門。改爲交通第二大學。唐山之工業專門。改爲交通第三大學。另于吳淞地方創設交通第四大學。其主要學科。爲造船航海二科。現各校之改組辦法。除北京學校已經拔路外。唐山方面。大略亦經決定。不增加年限。惟將程度提高。添加德法兩國文字。此外原有預科。則須重新改組。蓋現在該校預科。僅爲新生補習英文而設。對于各科學。不甚注意。故亟欲改組大學。自非先將預科程度。增至與大學預科程度相同不可。至原有之土木工程科。與上海土木科合併一節。則因組織大綱內有經費暫時不再擴充之規定。暫爲擱置。聞該大學若無意外波折。在暑假前可以正式成立。

○陸榮廷最近之來電

▲力主聯湘

中央關于援桂援湘各辦法。以及統一前途。迭去電與廣西陸榮廷。商榷一切。玆覓得陸氏最近答覆中央並條陳統一辦法之養電如下。（上畧）前電奉悉。竊查湘省歸附中央。意實至誠。祇緣障碍未除。以至未能實現。似宜由中央再派幹員切實開導。俾能早日取消自主。再由鄂派隊入湘。實行聯防。援桂各軍。亦即經湘入桂。至黔省黨派各異。由劉川督實行聯絡。黔局不難底定。總之援軍能否入湘。爲統一實行之先決問題。無論如何困難。務懇由湘入手。又頃據探報。李烈鈞及藍天蔚殘部。現仍決定攻湘。王育寅程潛等。亦圖進取。湘省內患方長。並宜使其歸附中央。以圖統一。除由榮廷致電趙總司令外謹復。陸榮廷叩。

○徐州現駐軍隊之調查

徐州居江蘇皖魯豫四省之交。豐碭又爲特產盜匪之區。自昔以來。例須重兵駐守。民國紀元。鄭爲成率浦軍首先到徐。嗣編浦軍爲第九師鄭爲師長。旋改第九師爲第三師。冷遹爲師長。癸丑之役。第三師退寧。徐州即由武衛前軍駐守。周金城爲鎭守使。次年張勳以長江巡閱使駐紮徐州。武衛前軍改爲定武軍復辟之後。徐州紙張文生之定武軍數營。嗣改編爲新安武軍。張敬堯率第七師來徐。旋即赴湘。陳調元之第七十四旅。前歲來徐。去歲改爲第五混成旅。陳德修之新安武軍。使去秋來者。至今尙未定駐所。玆就現在之軍隊。據調查所得。詳列于下。徐海鎭守使兼江蘇第五混旅旅長陳調元。參謀長張樹芬。副官長黃述輝。（鎭守使署即舊道署）第一團團長馮建庭。團附孫鴻賓。（駐龍王廟）第一營營長李實然（駐雲龍山）第二營營長徐國春（駐賈家汪）第三營營長李希賢。（駐鎭守使署）第二團々長畢化東。團附岳盛宣。（駐張公祠）第一營營長孫東崙（駐黃口）第二營長楊世樂（駐獅子庵）第三營長周鼎。（駐豐縣）新編安武軍第三路統領張文生（駐蚌埠）帮統兼第一營管帶張孝儒。（駐文廟）第二營營帶王福生。（駐蚌埠）第三營管帶司青山。（駐碭山）第四營管帶徐魁武。（駐劉集）第五營管帶殷家昌（駐豐縣）新編安武軍第四路帮統兼第一營管帶新蛟台。（駐周寨）新編安武軍第五路統領兼皖軍副司令陳德修。（駐舊府署）帮統兼第一營管帶牛德山。（駐舊府署）第二營管帶兒占魁（駐城隍廟）第四營管帶倪元勝。（駐快哉亭）新編安武軍第六路第二營管帶張青楠（駐千佛菴）第五營管帶趙廷恩。（車站軍米局）銅山警備營帮帶唐玉林。（駐銅山縣公署）

○當局改進農業之辦法

農商當局。爲圖中國農業之改進。昨特由部分咨各省長。將關于農業之重要機關。力圖整頓。以爲改善之準備。玆將其辦法。探錄于下。（一）各該省除已設有之農事試驗場力加整頓外。務再于適當之地。添設農業考驗場數處。以資種植方法之研究。（二）各省各縣。除已設有農會。須力加刷新外。其未設立者。一律令其設立。以爲農事上指導之機關。（三）各省均須籌辦高等農業學堂二處。並中等農業學堂數處。以養成農業人材。

○院復顧使三事

顧維鈞公使電院。報告聯盟會情形到京後。昨日國務院復電顧使。計分三項。（一）魯案緩提。法既主張亦願與法作同一步驟。一方面由政府積極交涉魯濟路設立夢警問題。俟該問題解決後。再議魯案。（二）國際法庭草案。無意見可述。即可贊成原法。（三）軍備問題。我國常

備陸軍。至少須在八十萬以上。至海軍研究之必要云云。

○京奉修築双軌之關係

京奉鐵路。自唐山以下。至山海關之間。擬修双軌一事。外人方面。提議數年。迄未實行。近聞與該事有直接關係方面。以種種利益。言于主管機關。故修築双軌之事。行將見諸實行。一俟該項工程完成。則唐山礦場所產之煤。即能轉運于秦皇島。以資輸出國境。並聞估計工程。需銀五百萬圓。此外尙須加機車十四輛。價洋十四萬圓。貨車一百五十輛。價洋九十萬圓云。

○鄂西清鄉之進行難

鄂西施鶴各屬。自民國克復兩軍以來。土匪充斥。民不堪命。省長夏壽康。督軍王占元。迭次會商。特派金鼎爲清鄉總辦。前往設局清鄉。已迭誌前報。茲據漢口來京之鄂籍人言。鄂西清鄉之事。一時尙難見諸實行云。又訊鄂西七屬清鄉後。王使對于善後計畫。業已分別舉行。並以該處爲南軍盤據多年。刻下難告綏靖。雖保仍無土匪出沒之處。故特令孫傳芳金鼎等。舉辦清鄉。以期一勞永逸。刻聞宜昌一帶。■土匪經孫部痛勦後。均已潰退。王使于勘日有電到京報捷原文畧稱。據宜昌孫總司令電稱。敬日張營長等。率隊進攻屯堡妖匪二十餘人。佔據黃草坡等處。頑强抵抗。經我軍猛攻。匪勢漸見不支。紛紛潰退。是役斃匪百五十六名之多等情。謹聞云。

○李烈鈞組織販土公司

▲湘軍官分電反對

▲電一　萬火急。衡州謝鎭守使。寶慶吳鎭守使。常德察鎭守使。永州羅司令。辰谿田司令。辰州劉司令並轉陳司令鑒。密。頃接羅司令轉王隆中周鰲等通電稱。前在鎭遠時。因軍餉籌撥。苦無善法。于禁煙之中。寓通融辦法。協公發起大陸轉運保險公司。雲貴來貨。運銷廣東。資本出自商家。經過路線。公司只負保護之責。除軍餉與商本外。餘利各半。凡屬滇黔粤贛各要人。多欲贊成。謬推弟將辦此事。吾兄素維公益。如承贊成。公私均幸等語。該代表等利令智昏。不顧人民生死。如此大事。不先請示。竟敢越權自與人言。擅自通電。殊屬荒謬已極。雅片爲害。盡人皆知。此種賊民政策。無論運銷何省。皆爲人道所不許。即各軍餉困難。亦決不可挖肉醫瘡。自戕生命。況吾湘刻正厲行禁煙之時。尤不能任人破壞。除電斥王隆中等並電李協和表示絕端反對外。望諸兄一致復電斥責。以杜奸謀。而維湘賑。是所切盼。趙恒惕林支宇巧印。

▲電二　萬火急。辰谿田司令飛轉王懷宜周重嵩兩兄鑒。密。頃接羅司令轉兩兄由洪江發致湘西南諸將電請保護運銷雲貴煙土。以充軍餉。此種賊民政策。聞之不勝駭異。鴉片爲害中國。凡有人心者。莫不欲去之惟恐不速。兩兄不加深思。受人愚弄。許爲承辦。甚所不解。此事無論如何。湘人誓不承認。望兩兄迅電協和。打消此議。爲湘人留一線生機。免致別生枝節。是所切盼。趙恒惕林支宇巧印。

▲電三　萬火急。鎭遠李部長鑒。密頃接永州羅司令轉王隆中等。由洪江發致湘西南諸將電稱。刻下有人發起大陸轉運保險公司。保護運銷雲貴煙土。以充軍餉。此種賊民致策。稍具人心者。決不肯爲。必係一班奸商。假籍軍餉爲名。希圖漁利。罪實可殺。我公疾惡如仇。視民猶子。斷不忍使此已絕煙禍。復毒于國中。現在誓將殺紛來電反對。湘民尤恨之刺骨。誓不承認。且中國禁煙。與外人訂有專條。尤不能自壞禁例。貽人口實。王懷宣等身爲湘人。不能拒絕于先。反爲通電于後。殊屬荒謬。已去電申責如再有以此事向當處嘗試者。務請嚴加申斥。立不准行。以杜奸謀。而維民命。毋任盼禱。趙恒惕林支宇巧印

○李靜誠之辭職

廣西電訊云。省長李靜誠。近因該省籌募軍餉。與各界每多齟齬之處。日來協進自治各會。均擬呈控李氏。實行攻擊。故李提出辭職書。向陸使方面要求。轉請中央開去職務。李之辭職理由。一因軍餉無法籌辦。再因桂省民權澎漲。諸難約束。又因各軍每遇出防之時。即索取軍需有愈爲難。

社會瑣聞

▲以賊捕賊（江蘇）

湖州王某販絲爲業娶妻顧氏淑婉多謀琴瑟和雍伉儷至相得也某夕有賊潛入其家匿榻下王夫婦不知也曾婦入房取針黹忽見牀下有衣角飄動心知有異然自維家餘子時夜已深若聲張捕捉恐反有不利于是佯若無事略取針黹數事出房與夫籌商捕賊之策亡何夫婦入房就寢登床後王謂婦曰汝孕已九月距產期不遠矣他日誕兒當取何名婦曰命名過佳恐反折兒壽吾擬命以惡名庶易于撫育王曰然則爲何日狗何如王曰以畜名人毋乃太褻吾謂人類中最賤而最惡者當莫如賊其以賊名兒可乎婦曰啮以賊名子人其謂吾何吾不允必狗乃可王怒怒曰吾必名賊夫婦遂假作勃谿爭持良久王聞牆外有步履聲陰念如此深夜諒無行人必爲邏者乃作躁急狀掘床連聲疾呼曰賊賊時牆外適有邏卒過聞之躍聲而至叩門呼問王啓關延入邏卒問賊安在婦吳指床下曰偏促此中若龤駒者非耶遂牽賊出閱其事者無不爲之軒渠云

（實）（業）（淺）（說）

日本製紙狀況（續）

以上需要量對于供給量約占六成二分其餘之三成八分爲其他用途或從事輸出此外日本當用之（簿冊）判紙五六千噸及高等書籍紙圖畫用紙等加入于前記必要額則知絕對必要者當達七成至七成五分左右可知其他普通需要及海外輸出不過二成五分至三成耳然因昨年來紙價昂騰且貿易旺盛輸出品用包裝紙之需要頗■增加小會社之新設者亦多類皆裝置小規模之機造機製出各種之用品如長崎大分攝津大阪浪花等爲其肯綮約計八十處內外此種濫設社會基礎薄弱機器亦爲舊式其能力較低然亦占日本總生每月三十萬噸中之二成內外此種小會社以後亦須注意此也聯合會中之大會社對于能力低之小工場若無併合之意將來不免瀕于危險蓋該小會社昨年紙價良好生產漸增加至本年金融便塞以來依其種類需要忽已減退如包裝紙因貿易之逆潮多持出拍賣市場貨滯路可見矣

據王子製紙會社之高田常務在工業講話會之講演中提及日本洋紙需給之總計明治三十九年以後十二年間每年需要數量之增加約十分之一更追溯中日戰役至俄日戰爭十年間每年約增十分之一分二厘各種用紙增加中新聞紙之需要依文化之進展日益發達當爲世人所明瞭今以人口比較計算之三十九年每人用四磅至大正元年增至六磅八年則爲九磅三矣更除去板紙就洋紙全體之需給數量列表如左

種別	明治三十九年		單位千磅
製造額	一七五九二七	二六〇六一〇	五七一四八四
輸入額	七〇七二三	七五二〇二	五六九五五
輸出額	一九三九五	一三四六二	七三〇〇三
相抵後	二二七	三二二	五五五
需要額	二五五	三五一	四三七

觀上表可知數年來需給之趨勢即八年度之製造額比明治卅九年增三倍有餘輸入額減十分之八輸出額增三倍有餘國內需要額約增二倍半製造額增加時需要額及輸出額即隨之增進然日本八年度每人不過用九磅三若論歐美各地每人用五十七磅四二坎拿大爲五十六磅七六英本國五十四磅五六德國四十四磅四四荷蘭卅八磅零六法國卅二磅七三日本已在十七位土耳其在廿位約四磅一八爲最少數歐美各國每年製紙之消費增加至歐戰期中紙之缺乏殊甚今尙倘供給不足故各國輸出少而輸入額多試就歐美之實況言之英國原料則森林及水力均不豐富故新聞用紙仰給于坎拿大美國之新聞用紙製造工場其原料木材亦非從坎拿大供給不可日本製紙業往往對于外國狀況隨時留心研究查世界紙之缺乏其于日本洋紙將來受不少之影響亦恐不免惟目前滯貨頗多不過一部分製紙種類之生產過剩就種類言之對于需要之增進終屬供給不及如新聞紙王子及富士兩處生產較劣尙難得需給之權衡今試分述之如下　（未完）

經濟欄

◎上海商業通信（三月一日）

▲銀市報告　上星期六倫敦銀價近遠期各漲五先令八辨士紐約銀價漲至五四紐約倫敦匯價跌至三八六此間今日定價與上星期六同惟金圓漲至六一又四分之一羅比跌至二四五市況開盤時雖穩固後即鬆動晨間交易價金鎊三先令三辨士又四分之一金圓六二收市時金鎊賣出三先令二辨士又四分之一金圓六二出口交易寥寥投機者多買進一時銀市未必能增進印度匯價雖步漲然該處對于銀之要求仍少也

▲米市　近一週來米市大疲廠機北粳新粳近價八元（二）三角之譜南粳新粳七元四孔角較之上週報告之市價約跌四五角之譜查米市忽疲之原因說者不一或謂由於供給甚多近來打包上棧已見減少所致實則據米業中人云實因去年年底存下之貨大都身份潮軟故有貨者恐其腐爛不售不惜廉價脫銷也以致人心軟疲照目前情形觀之米價須跌落週米上秈因米市之疲價亦回跌本星期初價格仍是疲軟迨後因銷路活動價已漸漲看勢一時不至回疲也

▲麥市　麥市自紅盤開價以來價已升起近來粉銷旺致本週以來麥價更漲最近市價懷遠小麥價計三兩七錢二分至三兩六錢二分明光小麥三兩七錢五至三兩七錢八淡口小麥三兩四錢二分黃橋小麥三兩七錢八分蘇州小麥三兩七錢五分較上週市價平均約漲一錢之外今後麵粉銷場漸大故預料麥市前途必將有升無疲云

▲雜糧　雜糧市面本週中各項俱大有進步黃荳一項市面更好本埠荳市大漲故申市亦見好也最近大連黃荳本隨大連市面爲轉移近來大連荳市價格計現貨三兩一錢五至三兩一錢八期貨三兩二錢較之上週約漲一錢其他開出之鎭陽關黃荳及懷遠黃荳價計三兩一錢亦頗高昂看勢尙將漲升生仁　銷場亦旺價漲一錢左右河南生仁價計四兩九錢山東仁四兩六錢外較上週尙未大漲其他夾倉生仁碭山生仁均平平而已其他如花生芝蔴綠荳扒荳蠶荳等均平穩價頗堅定

▲絲　本埠洋莊絲市近日美日兩莊均有辦進市價又漲粗條份廠絲較上星期市價每担又漲二十兩左右前日日莊辦去人馬牌粗條份廠絲三十包計價每担一千另三十兩又羊鶴牌二十包價亦九百兩泻陽黃絲及嘉興白絲同功繭經向銷印莊前日印莊開紅盤市價均較去臘每擔漲十兩計麥頭二號泻黃價已售至五百兩鷺鶯牌三四號嘉白計價六百四十五兩同功繭經亦售至三百另三兩七五印莊共辦進各牌四十八包現市趨勢尙欲看漲云

▲煤　我國河南山西安徽漢口柳江等及國外安南等處所出之白煤塊煤等每屆冬令銷場頓增蓋天寒則燃料增加入春之後銷塲稍退此固一定之理現下市上各種塊煤市價于正初開盤市價每噸跌小七八錢至四五錢不等種因來源不旺每感求過于供故是煤價反比前盤爲漲玆于前日中興塊煤開至十二兩安南塊煤十二兩九錢嶧山塊煤十二兩七錢河南白煤十四兩三錢漢口白煤十二兩五錢山西白煤十二兩六錢市價頗爲堅固荷來貨不湧尙有續看增高之象也

◎華絲出口之歷年比較

據上海通信云華絲出口近年來益見衰落茲據中和洋行之每週出口華絲報告云華絲出口季節以每年六月份始本季出口華絲自去年六月至本星期止（二十五日）黃白絲合計一萬五千六百六十七擔較去季同時減一萬五千〇五十擔較前季減四千五百九十擔其運往各國之歷年同時數額比較如下

	本季（本週止）	去季一九一九至二〇年	前季一九一八至一九年
倫敦	七二一擔	一六七七擔	二一九五擔
法國	一六六八擔	六一三二擔	四四二一擔
意大利瑞士	一八五擔	一八二擔	一〇三担
美國	二八五一担	八八九〇担	五九〇四担
印度東方諸邦	八九九九担	一二二〇二担	六四六二担
俄羅斯等埠	一二四三担	一六三四担	一一七二担
纈絲	一五一一三担	二八四七三担	二二六九二担
黃繅絲	四五五担	五一〇四担	二〇六七担
野蠶絲	五三七一担	一一五七一担	七九八〇擔

◎英國之財政方針

歐戰停止以還各國之財政方針類皆趨於節流之途而英國亦然近英國財政總長曾宣言來年度之預算當自本年度之十四億一千八百萬磅減至九億五千萬磅過剩利得稅將擬廢止且不復代以何種之新稅彼邦之產業界聞此廢止過剩利得稅之宣言頗呈起色一般企業家及製造業者均紛紛活動英國之經濟界或能以此起色也

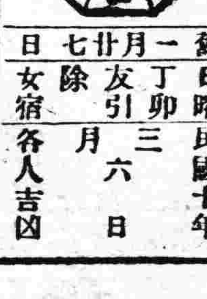

民國十年三月六日　日曜
舊一月廿七日　丁卯　友引　除　女宿
各人吉凶

明日之吉凶▲一白之人在內無事出外或有障碍異兩北吉▲二黑之人平穩之日亦得發展但急則凶乾東吉▲三碧之人盲進必陷深淵須注意西乾吉▲四綠之人求急功必無效果須三思而後行西乾吉▲五黃之人努力與報酬相抵之日遠行凶乾東吉▲六白之人運氣强盛之日開店起業旅行有進必吉巽吉▲七赤之人事務可望進行但商業須注意東西吉▲八白之人勿急進可避彼岸焦則傾跌乾東巽吉▲九紫之人事情須急迫須鎭靜否無利兩北吉

印刷用具類全部製作卸販賣　奉天新市場定町五番地　米田（號）

各種煤炭一概俱全　南滿公司　奉天小西關　中電一一五六　日話五二六番

△往北車

△往南車

△大連旅順間▽

朝鮮線(日本時刻)

△往北車

赤玉ポートワイン

七博士推許之
美味滋養葡萄
酒

朝夕一杯
優於百藥

赤玉葡萄酒對於健胃補血與益強壯之效爲最顯著且爲一般治療上不可缺之滋養品今已盛被各藥局所採用其偉効益爲醫界所認識加之其釀造法與衆不同頗能保有其自然之美味實爲葡萄酒中之一特長以故雖小兒婦女莫不適口至防衰老增精力尤非他種酒類所能追從矣

金鶴香水

凡香料消費之多寡每 國民開化之程度爲正比例「文明國民其使用香料之量數必多於未開之人民可無疑義」單就使用香水言之於正確之意味不遇欲圖禮儀之大雅衛生之必要乃往昔之人有謂爲奢侈浮華此不亦誤之甚歟

敝商會有見於此乃益推廣金鶴香水之銷該香水實具有促進東洋文明發揮社交上圓滿快感之能力紳士淑女一日不可缺之必需品也 文明爲香水誠有不可或離之關係！

即 各界諸君賜顧愛用爲幸

金鶴香水本舖

株式會社 大崎組

大日本大阪安土町

治老年人大便秘結

紅色淸導丸誠係妙品也

韋廉士紅色淸導丸功力和平服後絕無肚腹絞痛以及腸胃不舒飲食不化之弊是以可稱謂老年人之淸涼利便妙品也湖北黃陂縣家集陳峙東先生來書云家母年近六旬素本火旺以致大便秘結異常痛楚服用各藥毫無效驗適峙東閱報紙見有服用貴局之淸導丸而獲康强者不啻千萬是以峙東購一瓶請家母試服不料一瓶未罄大腸火消大便有序故特致函貴局以鳴謝忱

紅色淸導丸

誠係老年人之淸涼妙品

專治大便秘結功力和平能除肝火之積 [illegible] 上海四川路九十六號韋廉士醫生藥局 [illegible] 一瓶 [illegible] 郵力在內

安慶舒蔭初君玉照

服用韋廉士大醫生紅色補丸精神加增逾於疇昔

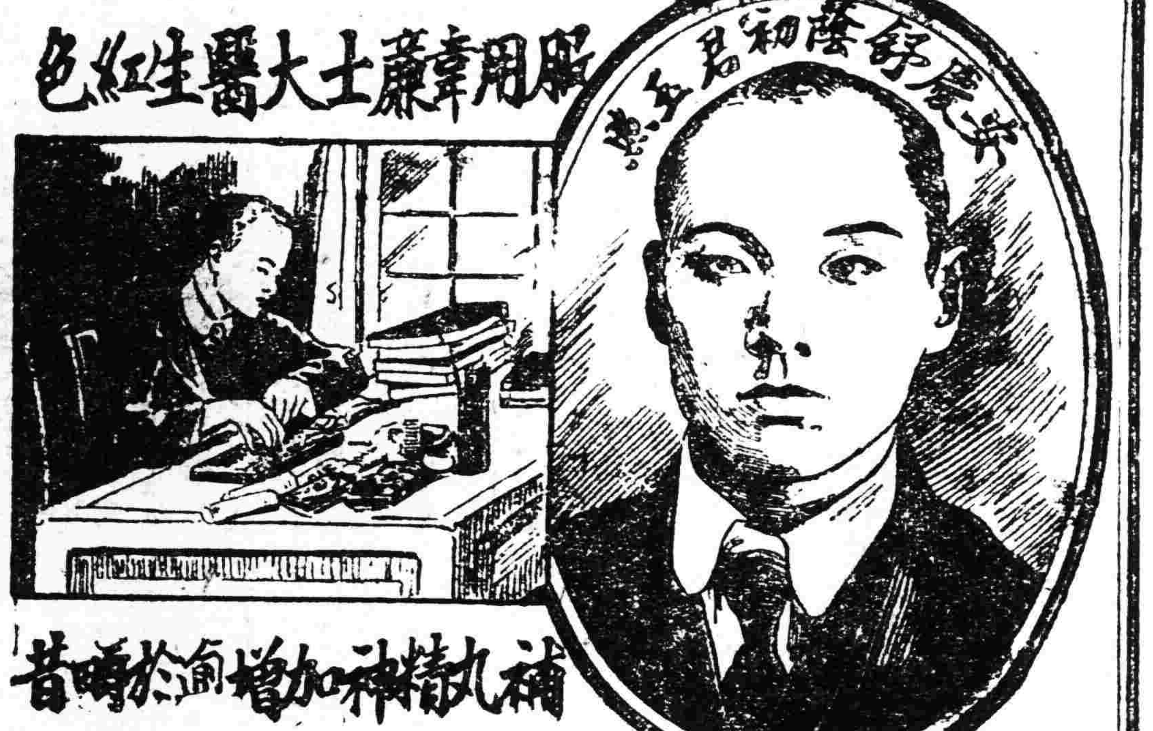

咳嗽不止猩痰上升

廣東水族劑濃令人血薄氣衰致患肺部失調舒君蔭初曾赴粵垣得患斯疾 由韋廉士大醫生紅色補丸强健其血氣始獲全愈舒君來示云余素來游幕江浙客春任粵垣開平司法稅務公事浩繁操勞過度年前曾患肝胃氣痛之症胃不消化飲食難進腰背酸楚精神萎頓夜眠不寧頭暈目眩曾服各藥延聘名醫調治多方毫無功効反致肺部失調猩痰上升咳嗽不止因余友曾購韋廉士大醫生紅色補丸所治愈故余反安慶家中決意試服之購買半打服後頓見神效胃口復原晚間安睡精神加增逾於疇昔愈後又加服大醫生紅色淸導丸照單常服每日大便尤爲通利故接連服紅色補丸雙方並進現已十分全愈且身體肥胖精神充强余之經歷足徵韋廉士大醫生紅色補丸淸導丸治疾之功神速無匹也感激之餘無以爲報特攝一小影送上藉証病愈並相書此鳴謝並頌大安天下馳名補血健腦之聖藥韋廉士大醫生紅色補丸行世已歷三十餘年之久曾經療治 血薄氣衰 腦筋虧乏 胃不消化 瘋濕骨痛 筋系疼痛 山風瘴癘 皮膚諸恙以及婦科各種疑難隱疾尤爲神效凡經售西藥者均有出售或直向上海四川路九十六號韋廉士醫生藥局函購每一瓶英洋一元五角每六瓶英洋八元郵力在內

東三省總經理 牛莊 源來盛

人氣の渦

調和五味必需之味之素
全國稱贊信賴之聲!!
由料理以上尚爲化學的
經濟的美味滋養料……

原料は小麥の蛋白質

味の素

全國到る處の食料品店にて販賣

3-B